Corrêio da Manhã

Director --- EDMUNDO BITTENCOURT

ANNO VI — N. 1.750 | RIO DE JANEIRO -- SEXTA-FEIRA, 27 DE ABRIL DE 1906 | Redacção — Rua Moreira Cesar n. 117

EXPEDIENTE

Em serviço do «Correio da Manhã» percorre actualmente a linha «Mogyana», no Estado de S. Paulo, o nosso activo representante sr. Lourenço Placido Caposana, para quem pedimos a boa vontade e coadjuvação dos nossos amaveis assignantes.

Leiam no numero de amanhã o summario completo do supplemento illustrado de domingo.

A VIAGEM DO SR. ROOT

A visita assentada pelo secretario de Estado norte-americano, o sr. Elihu Root, ao Rio Janeiro, está despertando muita attenção nos Estados Unidos, conforme os commentarios da sua imprensa, nestas ultimas semanas. A viagem do sr. Root, o qual, por uma gentileza a nós summamente agradavel, vem acompanhado de sua familia, ao dizer da imprensa norte-americana, tem o fim politico, especialmente visado, de aplacar temores e desvanecer susceptibilidades por parte das nações da America do Sul, em relação a pretensas vistas ambiciosas de predominio e ingerencia politica da grande Republica sobre as demais Republicas do continente.

A visita do secretario de Estado do governo de Washington á capital do Brasil, as circumstancias em que foi resolvida, é inquestionavelmente grande prova de amizade e consideração prestada com solennissimo apparato ao nosso paiz. A vinda do sr. Root, na qualidade de membro proeminente do gabinete de Washington, transportado em navio da marinha de guerra americana, dá á sua visita o caracter accentuado de visita official do seu governo e do seu povo á nação brasileira. O facto demonstra inilludivelmente a plena conformidade de vistas, e a mais estreita cordialidade de relações entre o nosso e o governo de Washington. E a satisfação com que é acolhida a visita do sr. Root, tanto da parte do nosso publico, como da parte do publico americano, o que se evidencia dos commentarios sympathicos de sua imprensa, mostra bem que reinam a mesma sympathia e cordial amizade entre os dois povos.

O governo do presidente Roosevelt desejou prestigiar, tanto quanto possivel, o Brasil, na occasião em que se realizava em sua capital, a assembléa dos representantes de todas as republicas da America. A presença da principal figura do seu ministerio significa, afinal, a presença do proprio presidente dos Estados Unidos. Comprehende-se não pudesse afastar-se do paiz, o presidente em pessoa, numa viagem longa de muitas semanas, considerada a posição do presidente no mecanismo do governo presidencial americano. E' fóra de duvida, pois, que na pessoa do ministro Root, o Brasil recebe a visita do presidente Roosevelt.

A opinião brasileira sabe comprehender a honra e o alcance de tal visita, abstrahidas mesmo as circumstancias affectuosas em que ella se realiza. E' a primeira vez que o secretario de Estado, o primeiro ministro, póde-se dizer do gabinete norte-americano, se dirige a outro paiz em caracter official e no exercicio de suas funcções. O povo do Rio de Janeiro, bem como o das outras cidades que venham acaso, a hospedar o alto personagem, saberá tributar-lhe as mais carinhosas provas de grande estima e calorosa sympathia. O Brasil corresponderá assim á gentileza dos Estados Unidos.

Feita a visita ao Brasil, na sua capital, e ás outras republicas, na pessoa de seus representantes aqui delegados ao Congresso Pan-Americano, de volta ao seu paiz o sr. Root passará por outras capitaes da America do Sul, — Montevidéo, Buenos Aires, Santiago do Chile e Lima. Será uma viagem de recreio e instrucção em que o representante do governo americano completará a sua tarefa de apagar desconfianças na America do Sul. De mãos dadas com o Brasil, os Estados Unidos se esforçam, assim, por firmar uma politica de cordialidade e solidariedade entre as nações de toda a America.

A extensão maior da visita do secretario de Estado á America do Sul foi objecto de negociações com os governos das outras Republicas tambem visitadas. Resolvida a visita ao Rio de Janeiro, o governo argentino desejou fosse tambem visitada Buenos Aires, e fez o competente convite. Nenhuma objecção offereceu o governo do Brasil, que apoiou calorosamente a pretensão argentina, obtendo ainda fossem visitadas as capitaes do Uruguay, do Chile e do Perú, cujos governos haviam tambem feito identicos convites ao governo de Washington.

A visita do sr. Root ao Brasil, estendida a outras capitaes da America do Sul, é o feliz desenvolvimento da politica de concordia, bôa visinhança e plena harmonia que o Brasil deseja manter no continente, e foi plenamente comprehendida, acceita e efficazmente auxiliada pela affectuosa bonhomia do governo de Washington. O Congresso Pan-Americano será brilhante exito dessa politica, aliás tradicional por parte do Brasil.

GIL VIDAL

Topicos e Noticias

O TEMPO

Bello dia de céo limpo e sol rutilante.
A temperatura continúa agradabilissima. De 18.3 e 26 gráos foram os seus extremos registrados pelos thermometros do Castello.

HONTEM

Conferenciaram com o ministro da fazenda os drs. Victorino Monteiro, Felisbello Freire, João Rodrigues Alves, Erico Coelho, Aquino Ribeiro e Xavier da Silveira.

Não compareceu á sua secretaria, o ministro da viação.

CAMBIO

Curso official

	90 d/v	A vista
Sobre Londres	15 31/64	15 13/32
» Paris	618	[illegible]
» Hamburgo	758	76[illegible]
» Italia	—	[illegible]
» Portugal	—	[illegible]
» Nova York	—	[illegible]

Libra esterlina em moeda		15.475
Ouro nacional em vales por 1$		1.756
Bancario	15 1/2	15 9/16
Caixa matriz	15 7/16	15 9/16

Renda da Alfandega

Renda do dia 26:

Em ouro	123:837$817
Em papel	200:518$537
	324:356$774

HOJE

Reune-se em sessão ordinaria, sob a presidencia do dr. Didimo da Veiga, o Tribunal de Contas.

Está de serviço na repartição central de Policia o 3º delegado auxiliar.

A' NOITE

S. PEDRO — O Guarany.
S. JOSÉ — Europeus e americanos.
CARLOS GOMES — O Maxixe.
RECREIO — A doida de Montmayour.
PALACE THEATRE (ex-Casino) — *Allons au Palace.*
MAISON. — Espectaculo variado.

Leiam no numero de amanhã o summario completo do supplemento illustrado de domingo.

O ministro da fazenda declarou hontem aos representantes da imprensa ser de facto verdadeira a sua resolução de fazer o Thesouro Federal entregar ao Banco da Republica £ 300.000, entrega essa a que nos referimos na edição de ante-hontem, e justificou o seu procedimento com diversos artigos da lei de orçamento do exercicio vigente.

Ha de haver oito dias mais ou menos, egual quantidade de libras foi entregue pelo Thesouro ao referido Banco, tendo o caso se revestido de muito segredo...

Com a nova entrega eleva-se a 600.000, portanto, o total das libras sacadas do Thesouro pelo Banco da Republica.

O chefe da zona federal, da Repartição Geral dos Telegraphos, deu hontem as necessarias providencias, no sentido de serem restabelecidas as communicações telephonicas que, em consequencia da quéda de tres postes, nos dois dias de resaca, se achavam interrompidas entre a fortaleza de S. João, Escola Militar e outros estabelecimentos situados na praia da Saudade.

O dr. Luiz Lopes Baptista dos Anjos, de São Paulo, attesta a efficacia da **Matricaria Dutra**.

Corre como certo que o ministro da fazenda vae designar o dr. Didimo Veiga Filho para representar o Thesouro Federal, na proxima assembléa geral do Banco da Republica.

A Academia Nacional de la Historia, de Venezuela, em sessão de 28 de fevereiro ultimo, elegeu seus socios correspondentes no Brasil, os srs. desembargador Antonio Ferreira de Souza Pitanga, dr. Manoel de Mello Cardoso Barata, dr. José Vieira Fazenda e Henrique Raffard.

O dr. Manoel Luiz Vieira Lima, da Bahia, attesta a efficacia da **Matricaria Dutra**.

EMPRESTIMO MUNICIPAL

Por despacho de hontem, o ministro da fazenda mandou admittir á negociação e cotação official na Bolsa os titulos do emprestimo de 30.000:000$000 ultimamente lançado pela Prefeitura do Districto Federal.

Cada dia se torna mais completa a exposição de capas e sobretudos que estão fazendo os armazens da Casa Colombo.

O ministro da fazenda approvou hontem a reforma dos estatutos da Companhia de Seguros Mercurio, mediante as seguintes modificações propostas pelo inspector de seguros:

Art. 6º. Supprima-se.

Art. 7º. Substitua-se pelo seguinte: O capital social será empregado em immoveis situados no territorio da Republica, hypothecas de predios, ou apolices da divida publica federal.

Art. 10º, § 1º. Substitua-se pelo seguinte: No acto do encerramento do balanço annual desta secção, feita a apuração dos lucros liquidos e deduzidas as importancias dos sinistros pagos ou já approvados, a das reservas technicas dos seguros em vigor e das contas de commissão e gastos geraes, distribuir-se-á, como remuneração aos membros da directoria e em partes eguaes, uma porcentagem não excedente de 20 % sobre os mesmos lucros.

Este artigo poderá ficar alterado ou ser supprimido, si a assembléa geral preferir marcar aos directores um ordenado ou remuneração fixa como é de uso em algumas companhias congeneres.

Art. 10º. Onde se lê: «Do capital social 200:000$ » diga-se: Do capital social...... 300:000$000.

O restante como está.

Art. 11º. Accrescente-se o seguinte paragrapho: O fundo de reserva dos seguros terrestres e maritimos será empregado nos valores mencionados no art. 2º n. II do Regulamento annexo ao decreto n. 5.072 de 12 de dezembro de 1903.

Art. 49º. Supprima-se.

O dr. Gonçalves Theodoro, de S. Paulo, attesta a efficacia da **Matricaria Dutra**.

A balaustrada da Avenida Beira Mar vae ser illuminada a lampeões de luz incandescente.

O prefeito recebeu hontem, do inspector geral da illuminação publica um officio nesse sentido.

O chic do hoje é comer no Restaurant Palma, em frente ao Theatro Lyrico.

O prefeito intimou os proprietarios das ruas Uruguayana, Assembléa, Theatro, Primeiro de Março, Nova do Ouvidor e Marechal Floriano a pagarem as quotas relativas ao calçamento dos passeios dos predios que possuem nas mesmas.

Visitem o Londres Restaurante, o mais alegre salão para refeições — Assembléa 113.

O prefeito resolveu hontem dar as ordens necessarias para ser levado a effeito o calçamento a asphalto dos principaes pontos da praça Quinze de Novembro, antigo largo do Paço.

A Alfaiataria do Povo — Continúa a cumprir as ordens dos seus freguezes e amigos, á rua Gonçalves Dias n. 38, provisoriamente.

O ministerio do interior, seguindo a velha praxe de só fazer o recenseamento da cidade quando precisa de gente que pague para a musica da Guarda Nacional, officiou ao desembargador chefe de policia pedindo-lhe que, por sua vez, recommende aos delegados circumscripcionaes seja fornecido ao conselho de alistamento daquella milicia o numero exacto de pessoas que estejam nos casos de servir.

Isso nada produz de proveitoso para a Guarda e prejudica enormemente o serviço policial, pois os inspectores seccionaes não cuidam das suas obrigações mais forçadas para se entregar de corpo e alma ao recenseamento.

Si dizemos que não traz proveito, é porque toda a gente, excepto os ingenuos, sabe que nesta terra só se faz cumprir essa parte da Constituição quando faltam soldados á Guarda Nacional e, assim sendo, está claro que exclue das listas de familia os cidadãos, que podem vestir farda da milicia.

A situação de Nictheroy

Dia a dia tem se aggravado a situação de pavor dominante em Nictheroy, graças, não só á falta de policia armada, supprimida em sua quasi totalidade, como tambem ao descaso e á incompetencia dos que têm por obrigação zelar pelo bem publico. Apezar dos protestos insistentes dos jornaes desta capital e dos collegas fluminenses, nenhuma providencia séria foi tomada no sentido de conter a audacia dos bandidos que a invadirem e de quantos entendam de fazer da visinha cidade campo de todos os vandalismos.

Ainda ha dois dias deu-se ali um facto revoltante, sufficiente para pôr em destaque a desgarantia em que vive a população de Nictheroy. A casa de residencia de um homem trabalhador, chefe de familia, foi na ausencia deste brutalmente invadida ás primeiras horas da noite, por dois miseraveis, que depois de maltratarem as senhoras, deixaram em estilhaços os moveis.

Isto se passou na praia de Icarahy, ás 8 horas da noite, sem que apparecesse, em soccorro das victimas, um só representante da autoridade publica. Alguns particulares, sabendo do acontecido, chegaram a sahir á rua, mas os dois criminosos tiveram tempo sufficiente para se evadirem, depois da tropelia.

Nenhuma segurança tem hoje os moradores da visinha cidade: tudo ali vive entregue á sanha dos desclassificados e dos perdidos, alguns dos quaes são chamados para guarda-costas das autoridades.

E' sabido que estas ordinariamente são tiradas dentre os recommendados da politicagem dominante, muitos dos quaes sem merito algum que os recommende para o logar. O actual chefe de policia não passa de *um bom moço* sem qualidades que o apontem para o cargo: sabe muito bem fazer cumprimentos, é gentil, comparece com aprumo no Ingá, e dahi não passa; o delegado de Nictheroy faz-lhe *pendant* admiravelmente: é tambem um joven distincto, capaz de figurar entre muitos adjectivos na melhor noticia de anniversario natalicio.

Mas não vae além disso e o que possue de excellente no coração é muito pouco para assegurar a propriedade e a vida dos habitantes de Nictheroy.

O nosso collega *O Fluminense*, noticiando o facto a que acima nos referimos, termina com as seguintes palavras bem expressivas:

«Não concluiremos sem dizer que esse barbaro crime, commettido na capital do Estado, ás 8 horas da noite, em um bairro como o de Icarahy, é a manifestação eloquente e expressiva do abandono completo em que se acha a nossa sociedade, e é, ao mesmo tempo, um escarneo, uma vergonha, a irrisão de todas as garantias e a negação positiva e cabal dos principios de moral, de lei e de justiça que devem ser mantidos em uma sociedade humana, civilisada e livre.»

O proprio orgão do governo do Estado, *A Capital*, tem salientado a criminosa indifferença das autoridades ante os vergonhosos assaltos ali praticados. Ainda hontem, sob o titulo, *Ladrões e assassinos*, publicava uma carta do seu collaborador Manoel Benicio, em que se lê, entre muitas outras coisas, o seguinte:

«Actualmente não sabemos que a policia faça outra coisa além de espaldeirar e pizar a patas de cavallo o povo nas festas e os presos inoffensivos.

Quanto á policia civil, sirva de exemplo a do 4º districto.

Emquanto as autoridades deste infeliz bairro trazem, occultos, por debaixo das calças, cipós-camarões com que chicoteiam as costas das creanças e dos invalidos, a vagabundagem insolente, os gatunos, os ladrões, os assassinos povoam as estalagens de S. Lourenço e assaltam, de noite, as casas dos moradores.

Mas que merito póde ter e que garantia nos podem offerecer autoridades que se fazem acompanhar por sentenciados, como o preto Onofre, por crime de furto?

Ha cerca de um anno foi este celebre gatuno condemnado a anno e meio de prisão; ha cerca de um anno que elle habita S. Lourenço e vive em companhia das autoridades dali.

Por que não se ha de aferir, com tal exemplo, que os demais gatunos e ladrões façam coito em S. Lourenço, á sombra da impunidade dos cumplices?

Temos visto autoridades fazer-se acompanhar e proteger *capangas, valentões*, até assassinos, porém, jámais, sonhámos que, em Nictheroy, uma houvesse que além de não prender um sentenciado por crime de furto e roubo, fizesse-o seu guarda-costas.

Esta miseria só vê em S. Lourenço.»

Todos esses factos vergonhosos resultam: de um lado, da influencia nefasta exercida pela politicagem em negocio, directamente ligados ao bem publico; as autoridades não são escolhidas dentre os competentes, são impostas pelos padrinhos; de outro lado, da irrisoria e burlesca economia, feita com a suppressão de serviços indispensaveis. Semelhante regra financeira, a ser applicada pela administração superior da Republica, daria em resultado ficarem temporariamente abarrotados os cofres publicos, mas a sociedade entregue ao saque, á desordem, á anarchia. E dizemos temporariamente porque os ladrões, terminado o trabalho contra o particular, voltariam as vistas para o erario publico. Seria retrogradar em momentos, seria voltar aos tempos primitivos, como está acontecendo em Nictheroy.

Livre-nos a providencia de termos um dia, na direcção suprema do governo, quem se lembre de adoptar os processos que levaram o terror e o desespero á outr'ora pacata e tranquilla cidade fluminense.

Leiam no numero de amanhã o summario completo do supplemento illustrado de domingo.

A preço fixo — Drogas legitimas — Rua Primeiro de Março n. 12 — GRANADO & C.

O ministro da viação pretende offerecer um almoço aos membros do Congresso Pan Americano.

O banquete realizar-se-á na estação de Sumaré da nova linha de Lagoinha á Tijuca, pertencente á Companhia Ferro Carril Carioca.

Sairam hontem da Alfandega 4.600 pares de calçado Walk-Over.

Conforme ouvimos, nas proximas vagas que se têm de abrir na Caixa da Amortização, serão promovidos o 3º escripturario Paulo Pyrrho e o 4º Nestor Cunha.

O dr. Antonio Baptista dos Anjos attesta a efficacia da **Matricaria Dutra**.

O Thesouro Federal resgatou hontem mais tres apolices do emprestimo de 1897, valor de 3:000$000, papel.

Bouquet Marina — Novo perfume da Perfumaria Nunes, suave e persistente; r. do Theatro 25.

Do dr. Lassance Cunha, engenheiro chefe da commissão fiscal de viação ferrea no Estado do Rio Grande do Sul, o ministro da viação recebeu um telegramma, concebido nos seguintes termos:

«Acabo de regressar de minha viagem de inspecção aos trabalhos de construcção dos primeiros 20 kilometros de linha de Caxias e da linha da margem do Taquary [illegible] trazendo a melhor impressão pela actividade e regularidade com que marcham os trabalhos.

Tenho tambem a honra de communicar á v. ex., que hontem a locomotiva atravessou a ponte provisoria sobre o rio Saycan».

O ministro da viação determinou sejam activadas as obras de construcção do pavilhão que figurou na Exposição de São Luiz e que está sendo levantada na Avenida Central.

Conforme consta, o ministro deseja que as obras fiquem terminadas em junho proximo, afim de offerecer o mesmo pavilhão para as sessões do Congresso Pan-Americano.

MARCENARIA TUNES

Moveis e tapeçaria a preços sem competencia — Rua do Ouvidor 53.

O ministro da fazenda expediu circular ás delegacias fiscaes nos Estados communicando que ficam transferidas para a firma M. Buarque & C., as isenções de direitos já concedidas á extincta Companhia Novo Lloyd Brasileiro.

Purgeu — O melhor purgativo da actualidade

O banco da Republica e o Brasilianische Bank, syndicos da Companhia Estrada de Ferro Oeste de Minas, levantaram no Thesouro Federal, hontem, a quantia de 20:000$000, á requisição do juizo da 3ª vara commercial da cidade do Rio de Janeiro.

A TORRE DE BELEM — Exposição permanente de roupas feitas para homens e meninos; rua Gonçalves Dias 52.

O ministro da fazenda approvou a proposta do director do serviço de estatistica commercial no sentido de ser demittido, a bem da moralidade daquella repartição, o 2º escripturario Frederico Boldt.

NO SENADO

Presidencia do sr. J. Murtinho.

Presentes 22 senadores, abre-se a sessão, é lida e sem debate approvada a acta anterior.

Toma posse de senador eleito pelo estado de Minas Geraes, o sr. Feliciano Augusto de Oliveira Penna.

Nada mais havendo a tratar-se, o presidente convida os senadores presentes para a 10ª sessão preparatoria.

—Reunida a commissão de poderes, começa os seus trabalhos pela petição verbal do dr. Sampaio Ferraz e pela do membro da commissão, senador Urbano de Gouvêa, para que a commissão requisite a remessa de diversos documentos, não só que dizem respeito á eleição do Districto Federal como a do Estado de Goyaz. Consultada a mesma, foi de opinião que fossem requisitados esses documentos.

Segue-se a contestação do sr. Coelho Campos á eleição do Estado do Sergipe, a qual foi lida e apresentada com diversos documentos.

O senador Olympio de Campos, depois de terminada a contestação, pediu vista da mesma para estudo, por cinco dias, o que lhe foi concedido.

Nada mais havendo a tratar, o presidente levantou a sessão, marcando para hoje as contestações do Districto Federal.

Foi designado o engenheiro Conrado Muller de Campos para certificar sobre o pedido de isenção de direitos que o secretario geral do Estado do Rio de Janeiro fez, para um cabo aereo destinado ao serviço de electricidade.

O dr. Manoel do Nascimento Jesus attesta a efficacia da **Matricaria Dutra**.

O dr. Miranda Ribeiro, engenheiro electricista da Prefeitura, esteve hontem no Matadouro de Santa Cruz, tendo examinado detidamente os trabalhos relativos á installação electrica, que se estão executando no mesmo.

A inauguração desse melhoramento terá logar proximamente.

Hotel Paris — Reabriu-se.

CATASTROPHE DA CALIFORNIA

Os nossos telegrammas

Nova York, 26. — De S. Francisco da California telegrapham dizendo que hontem, ás 3 horas e 15 minutos da tarde, houve naquella cidade um tremor de terra, que durou alguns minutos e fez desabar grande numero de predios incendiados.

Esse phenomeno sismico, que despertou grande alarma, se fez sentir tambem em Oakland e Berkeley.

Nova York, 26. — O governador de S. Francisco consentiu na convocação extraordinaria da Camara, com o intuito de obter autorização para emissão de apolices de um emprestimo popular, destinado a auxiliar a reconstrucção da cidade.

Nova York, 26. — O tremor de terra hontem sentido em S. Francisco occasionou mais algumas desgraças.

Em algumas casas desabaram as chaminés, do que resultou a morte de varias pessoas.

Washington, 26. — A Camara dos Representantes, attendendo á recommendação do presidente Roosevelt, approvou a abertura de um credito de trezentos mil dollars para o inicio de construcções navaes nos estaleiros de Mare Island afim de dar trabalho a alguns operarios de São Francisco.

Washington, 26. — O presidente Roosevelt encarregou o ministro americano em Pekim, de agradecer á imperatriz viuva e ao mesmo tempo recusou os cem mil taels que s. m. offerecera para as victimas de S. Francisco.

O ministro da fazenda approvou os concursos de 1ª e 2ª entrancias realizados na Delegacia Fiscal de Matto Grosso.

Foi ordenada a entrega das quotas de loterias a que têm direito o Instituto Historico e Geographico do Brasil, a Santa Casa de Misericordia do Rio de Janeiro e ao Instituto Pasteur.

Pelo ministro do interior foram concedidas as seguintes licenças: de dois mezes ao tenente coronel graduado, chefe do serviço sanitario do Corpo de Bombeiros, José Joaquim de Azevedo Brandão e de seis mezes ao dr. José Marques de Acauã Ribeiro, prefeito do Alto Acre.

O dr. **Leão Velloso Filho** mudou seu escriptorio de advocacia para a rua da Alfandega n. 68 (sobrado).

O ministro da fazenda, deferindo o requerimento do Fluminense Foot Ball Club, declarou estar o mesmo isento do imposto sobre sociedades sportivas, visto não explorar as respectivas diversões e nem possuir jogos illicitos.

Foi approvado o acto do delegado fiscal, no Estado do Pará, nomeando Francisco Teixeira Leite, collector federal interino de Macapá, naquelle Estado.

A casa da Moeda foi autorizada a imprimir os titulos substitutivos das apolices extraviadas e pertencentes a Rodolpho Pinheiro das Chagas e Pedro de Araujo Barbosa.

UMA TRAGEDIA

NO ALTO DA TIJUCA

Duplo crime — O estado da viuva Bezanilla — Na Detenção — O criminoso — Outras notas.

A commovente e luctuosa scena occorrida na Tijuca, ainda hontem foi o assumpto obrigatorio de todas as conversas.

Os commentarios cruzavam-se; os partidos formavam-se, dando cada um a sua opinião, demonstrando-se assim quanto havia calado fundo, no animo da nossa população, o crime da Tijuca.

E não era para menos, visto as relações dos personagens do drama com a nossa alta sociedade.

Como soe acontecer em taes casos, não faltou o boato, o velho amigo dos cariocas, para inventar as mais inverosimeis peripecias sobre o caso.

Pouco, hoje, temos a accrescentar á nossa noticia minuciosa de hontem.

O estado da viuva Bezanilla

Conforme alludimos acima, o boato deu como se tendo aggravado o estado de d. Clymene Philipps Bezanilla, de tal fórma, que havia sido chamado o seu medico assistente.

A imprensa vespertina chegou a registrar o facto.

O nosso companheiro, que esteve até tarde na Tijuca, trouxe-nos animadoras notas sobre o estado de d. Clymene, que passou sem alteração a noite, mostrando-se calma e falando muito pouco, devido a prescripção do seu medico assistente, o illustre cirurgião dr. Daniel de Almeida.

Cerca de 1 hora da tarde, o dr. Daniel de Almeida, levantou o apparelho e procedeu a curativos, encontrando os ferimentos em via de cicatrização e sem suppuração, sendo o estado geral da enferma satisfactorio.

Assistiram aos curativos os drs. Francisco Fajardo, medico da familia, que ali se achava em visita a d. Clymene, e Bandeira de Gouvêa, medico legista da policia, designado para proceder ao exame de corpo de delicto.

O perito da policia fez, então, exame, verificando-se ter d. Clymene recebido tres tiros, que produziram os seguintes ferimentos:

O primeiro, na face externa do braço esquerdo, no terço inferior, atravessando-o de lado a lado. O segundo no seio esquerdo, atravessando-o de lado a lado, da esquerda para a direita, e o terceiro, cujo projectil entrou no lado direito da nuca, atravessou o soalho da bocca e foi sair no mento do lado esquerdo, arrancando o dente canino, produzindo na saida ferimento das partes molles, em fórma estrellada, fracturando ainda em sua trajectoria o rebordo alveolar do maxillar inferior.

A temperatura tem sido de 37 centigrados, e as pulsações de 84 por minuto. D. Clymene deglute com mais facilidade, alimentando-se regularmente com leite e agua de Vichy.

O seu illustre medico assistente, o dr. Daniel de Almeida, nutre fundadas esperanças de vel-a em breve restabelecida.

Pouco depois de uma hora da tarde, compareceu na casa, onde se acha a enferma, o dr. Nelson de Queiroz, delegado da 2ª suburbana, acompanhado do seu escrivão, João Torres, afim de tomar o depoimento da victima.

A isto se oppôz o dr. Daniel de Almeida, que julgou prejudicial á doente a fadiga de um interrogatorio.

Attendendo ás justas razões expendidas por aquelle cirurgião, a autoridade fez lavrar um auto, constando as razões que o impediram de proceder áquella formalidade.

O criminoso

Após haver recebido a nota de culpa, foi o dr. Luiz Faria de Lacerda removido para a Casa de Detenção, onde passou a noite na enfermaria, entregue á maxima prostração, sentindo grandes dores na cabeça, em consequencia dos ferimentos recebidos, que foram de novo tratados pelo dr. Aristides Pereira da Silva.

O dr. Lacerda apresenta a physionomia muito abatida, tendo os olhos circumdados de immensas olheiras.

A sua idéa fixa é o retrato, a que hontem alludimos, o qual, de vez em quando, contempla demoradamente.

Tem recebido todas as pessoas, que o procuram, com affabilidade, não pronunciando, quando se fala da viuva Bezanilla, phrases de recriminação, alludindo com pungente saudade ao passado.

Como dissemos a principio, o criminoso não se formou em direito, faltando um anno para terminar o curso.

O inquerito

Está prompto, faltando sómente os autos de autopsia e de exame de corpo de delicto.

O dr. Nelson de Queiroz, delegado da 2ª suburbana, tomou hontem mais dois depoimentos, que nada adeantam sobre o facto.

Desde que receba aquelles documentos, a autoridade enviará ao juiz competente os autos do inquerito, devidamente relatados.

— O dr. João Baptista de Lacerda, pae do accusado, á tarde visitou o seu filho.

Pae e filho tiveram longa e commovente palestra, como todos devem avaliar.

Leiam no numero de amanhã o summario completo do supplemento illustrado de domingo.

NA CAMARA

Na verificação de poderes — Reunião das commissões — Parecer reconhecendo quatro deputados do 3º districto de Minas — Encerramento dos debates sobre as eleições de Goyaz, Paraná, Parahyba e 5º districto de Minas.

Estiveram hontem reunidos, proseguindo nos seus trabalhos, as commissões de inquerito da Camara dos Deputados.

A 1ª commissão continuou a occupar-se das eleições do Ceará, lendo o candidato diplomado sr. Bezerril Fontenelle, a contestação que oppoz á impugnação do sr. Agapito dos Santos ás eleições do 1º districto. Este requereu e obteve o prazo de 24 horas para apresentar a sua refutação.

Em seguida, o sr. Virgilio Brigido leu a sua exposição, contestando as eleições do 2º districto, da qual pediu vista o diplomado sr. Graccho Cardoso.

A commissão assignará hoje o parecer lavrado pelo sr. Lamounier Godofredo, ácerca das eleições do Pará, parecer esse que conclue pelo reconhecimento dos srs. Deoclecio Campos, Justiniano de Serpa, Arthur Lemos, Passos de Miranda, Hosannah de Oliveira, Antonio Bastos e Rogerio de Miranda.

A 2ª commissão tratou unicamente das eleições da Parahyba.

O sr. Trindade procedeu á leitura da sua contestação ao diploma dos srs. Antonio Simeão e Appolonio Zenaides, que responderam immediatamente, apresentando as suas contra-contestações. O debate sobre este pleito ficou encerrado, sendo os papeis referentes ao mesmo entregues ao relator sr. Juvenal Lamartine, para elaborar o respectivo parecer.

A 3ª commissão ouviu unicamente o conde de Almeida, contestante das eleições do Districto Federal, que deseja a annullação de todo o alistamento.

Na reunião de hoje, esta commissão occupar-se-á do mesmo pleito e talvez assigne os pareceres reconhecendo os candidatos diplomados pela Bahia, dos quaes são relatores os srs. Arthur Lemos e Eduardo Socrates.

A 5ª commissão, encarregada de examinar as eleições de Minas Geraes, assignou o parecer reconhecendo deputados pelo 3º districto os srs. José Bonifacio, Calogeras, João Luiz de Campos e Camillo Soares.

Aquelle districto fornece cinco representantes e o parecer acima reconhece apenas quatro, em virtude de haver o sr. Henrique Salles contestado o diploma do sr. Antonio Gomes Lima, contestação sobre a qual a commissão se pronunciará mais tarde.

O debate sobre as eleições do 5º districto ficou encerrado, depois de terem falado os srs. Leonel Filho, contestado, e Carneiro de Rezende, contestante.

A 6ª commissão occupou-se sómente das eleições de Goyaz e do Paraná.

Sobre aquellas o sr. Marcello da Silva faz a entrega da sua contestação, respondendo-lhe, em nome dos diplomados o sr. Xavier de Almeida. A discussão deste pleito foi encerrada, sendo os papeis enviados ao relator, sr. Dunshee de Abranches.

Quanto ao pleito do Paraná, o sr. Corrêa de Freitas produziu a leitura da sua contestação ao diploma do sr. Victor do Amaral, respondendo em nome deste o sr. Alencar Guimarães. O debate ficou encerrado, sendo todos os documentos entregues ao relator, sr. Gonçalo Souto.

Esta commissão está convocada para hoje, afim de assignar o parecer que deve ser apresentado pelo sr. Henrique Borges sobre as eleições de Matto Grosso.

Foi autorizado o despacho livre de direitos de um monumentos importados pela municipalidade de Breves, Estado do Pará, destinado ao embellezamento da mesma cidade.

Pelo ministro da viação foram concedidos 60 dias de licença, para tratamento de saude, ao guarda-manobras do Observatorio do Rio de Janeiro, José Moreira.

Foram concedidos tres mezes de licença ao 2º escripturario do Thesouro Federal Affonso Carvalho de Brito e ao collector federal de Itamaracá, Antonio Marcellino Regueira Costa.

Pelo ministro da viação foram concedidos os favores de montepio do Estado, requeridos pelos srs. Antonio Augusto da Silva Tumba e Attila Manoel Lisboa, em favor de seus tutelados; e pela exma. sra. d. Antonia Carolina de Saboia, viuva do thesoureiro da Estrada de Ferro de Sobral, Domingos de Saboia.

Por despacho de hontem, o presidente do Tribunal de Contas ordenou o registro dos seguintes pagamentos:

De 2:251$900 á viuva Silva Filhos, de plantas fornecidas á Sociedade Nacional de Agricultura, em fevereiro ultimo.

De 23:879$672 a diversos, de fornecimentos, em janeiro ultimo, á Inspectoria do Serviço de Prophylaxia da Febre Amarella.

De 9:053$400 a diversos, de fornecimentos á Inspectoria do Serviço de Isolamento e Desinfecção, em janeiro ultimo.

De 42:633$200, credito á Delegacia do Pará, para pagamento de despezas feitas com o serviço eleitoral daquelle Estado.

De 3:999$018 a diversos, de material adquirido pela Colonia Correccional dos Dois Rios, em janeiro ultimo.

De 7:068$240 a Julio Miguel de Freitas & C., de fornecimentos á Alfandega do Rio de Janeiro, em fevereiro ultimo.

De 3:781$130 aos mesmos, idem, em março ultimo.

Foi indeferido, pelo ministro da fazenda, o requerimento da Companhia de Navegação Costeira sobre isenção de direitos para carvão, visto não ter contrato com o ministerio da viação.

O ministro da viação vae conceder o privilegio requerido pela Sociedade Industrial Brasileira de Productos Chimicos e Explosivos, para um seu processo de beneficiar e desinfectar aguardente de canna, denominado «Deflemador Universal».

O ministro da fazenda indeferiu o requerimento de Guilherme Telles dos Santos, pedindo licença para estabelecer uma charutaria no saguão do Thesouro e no alpendre da porta principal da Alfandega.

Leiam no numero de amanhã o summario completo do supplemento illustrado de domingo.

Pingos e Respingos

Caminham na Camara os trabalhos de reconhecimento; hontem ouvimos de um quasi deputado em apuros:
— Si eu for reconhecido, sel-o-ei duas vezes...
— A outra?
— Reconhecido ao bloco.

* *

GERMANIZAÇÃO

Em numerosas communidades povoadas unicamente por Germanos, o governo autonomo allemão existe. Os Estados do Brasil são divididos em pequenos districtos. Entre os quaes numerosos são administrados para e por allemães... etc., etc.

(De um artigo do sr. Méline).

A' phrase do Méline eu palmas bato
Ha uma grande verdade nella expressa;
O Brasil é por certo optimo prato
Que será devorado bem depressa.

Nós fechamos os olhos; mas, de facto
Não ha quem tal verdade desconheça;
A indifferença é em nós defeito nato
Que já nos vae tornando a sorte avessa.

O allemão é prudente, é fino, é calmo;
Conquistando terreno palmo a palmo
Não falla, nos conversa, não discute.

E nós, si não ficarmos na estacada,
Muito em breve veremos a feijoada
Escrava do germanico *chucrute*.

* *

Iamos nos esquecendo.

A rua Gonçalves Dias continúa intransitavel; tal qual os pés do Quo Vadis, usa botinas apertadas.

* *

A ressaca desmascarou a commissão da Avenida.

Todo o trecho do cáes, por ella construido, foi abaixo no salso arrastão; ao passo que os cáes da Avenida a Beira Mar resistiram valentemente.

A proposito o venerando orgam escreverá uma veria atacando o dr. Passos.

Cyrano & C.

DE PARIS

6 de abril.

Os resuscitados — Heroes de Courrières — Indignação publica — Ministro das obras publicas nas minas — Condecorações — Mais victimas — Ainda um mineiro salvo — Como passou 25 dias sepultado — Emoção profunda em Lens — Excitação dos operarios — Alguns resuscitados em Paris — Em Toulon — Agitação operaria.

Ha muitos annos que não se dava em França um acontecimento de tanta importancia como o desastre de Courrières e a resurreição dos 13 mineiros.

E' inaudito que no fim de 20 dias saissem do fundo da terra, desse inferno terrivel dessa mina a arder, um grupo de desgraçados que lutaram noite e dia contra a morte, passando os maiores horrores que a vida humana póde conceber.

A extraordinaria inercia da companhia, a falta de senso pratico dos engenheiros seus empregados, aliás fartamente remunerados, a incompetencia dos mesmos e o desprezo de quasi todos pela vida do seu semelhante estão levantando protestos unanimes da França inteira.

Causa arrepios de horror ler nos jornaes de Paris os telegrammas de Lens.

O que se passa no chamado *paiz negro*, como aqui chamam a essa região carbonifera, é deveras horripilante! Milhares de esposas, mães e filhos imploram a caridade publica, porque ficaram sem um *sou* para mitigar a fome.

Todavia, esses maridos, paes e filhos, a troco de alguns francos, passavam a existencia nas profundezas da terra, para arrancar ali o carvão indispensavel á luz, ao movimento e ás diversas industrias modernas, sem as quaes o machinismo social não póde passar triumphante neste seculo das invenções humanas.

Os trabalhadores desesperados lançam-se na grève, introduzindo a miseria e as privações de toda a ordem em toda a região negra!

Neste paiz republicano, em que a solidariedade humana deveria ser o laço que unisse todos os cidadãos, ha ainda muito que fazer e muitissima lacuna a preencher.

Este sensacional acontecimento, que devia encher de horror todos os corações, ainda os mais endurecidos pela sêde do ouro e de arraigado egoismo, em certas camadas burguezas foi recebido como um facto que causa oscillações no grande livro *Deve e Haver* do mundo financeiro.

Calcula-se que, no dia immediato ao da catastrophe, os jornaes dessa burguezia insaciavel, como o *Temps* e o *Figaro*, em logar de prantear as victimas de Courrières e enchugar as lagrimas das viuvas e orphãos, lamentaram, profundamente commovidos, a sorte dos *pobres* accionistas, visto que no mercado de Lille as acções de 3.680 francos desceram para 3040!

Vejam o que as classes argentarias, aquellas que ganham 1.000 por cento chamam prejuizos passageiros, ellas que nada fazem, nada produzem, sinão passar a existencia na devassidão de Paris, introduzindo muitas vezes a deshonra no lar dos infelizes da sorte!

Depois não querem as classes privilegiadas que o socialismo se alastre pela França inteira, crie profundas raizes em todas as classes de trabalhadores, e cheguem os famintos ás ultimas extremidades perante esta deseguldade social!

Ah! liberdade, liberdade, ainda és uma perfeita chimera!

* * *

Como dissémos, a resurreição dos 13 mineiros produziu profunda sensação em todo o territorio francez.

O ministro das obras publicas, mr. Barthou, foi a Lens representar o governo e organizar a commissão de inquerito que deve apurar a quem pertence a responsabilidade do terrivel desastre.

Os telegrammas de Lens occupam-se nestes ultimos dias com a descripção feita ao ministro e dos effeitos da decisão do governo em agraciar Nemy e Pruvost — os heroes de Courrières — com a Legião de Honra.

Mal o ministro desceu do comboio, foi á enfermaria, onde se encontram os resuscitados, sendo prevenido pelo medico que estes manifestaram o seu desgosto por saber que só Nemy ia ser condecorado, quando é certo que Pruvost merecia egual recompensa.

— Descanse, doutor, retorquiu o ministro, os pobres doentes vão ficar satisfeitos...

Effectivamente, momentos depois, mr. Barthou approximou-se da cama de Nemy e disse-lhe no meio de um profundo silencio:

— O governo, conhecendo o seu corajoso procedimento nas horas dolorosas que passou, concede-lhe a cruz da Legião de Honra, que lhe trago com prazer, pelo muito que a merece.

O corajoso mineiro, extremamente pallido, respondeu:

— Nada mais fiz do que os meus camaradas, e Pruvost, sobretudo, merece tambem ser agraciado.

— Bem sei, respondeu o ministro, mas apertar a mão áquelle mineiro, que estava num leito proximo. Sei tambem que toda a sua vida tem sido de trabalho e abnegação e que, ainda no anno passado, o governo recompensou officialmente um acto de coragem, e hesito se esse acto equivalerá á honestidade da sua vida — por isso sinto-me feliz em trazer-lhe tambem a Legião de Honra.

O enthusiasmo dos resuscitados foi enorme, sobretudo quando o ministro declarou a todos os sobreviventes que teriam uma medalha de 1ª classe.

Após esse acto, o ministro das obras publicas vestiu-se de mineiro e foi visitar o local da catastrophe, indo depois á camara municipal de Lens, que se reuniu extraordinariamente para o receber, pronunciando alium discurso, a que respondeu mr. Lomeudin, conselheiro municipal, atacando com energia as direcções das companhias mineiras.

* * *

Como é facil suppôr, em volta das minas de Courrières estão constantemente vigilantes as familias das victimas, na boa esperança que se produza mais um milagre, em vista dos 13 resuscitados dizerem que julgam haver na mina companheiros com vida.

Na quarta-feira passada, foi encontrado vivo, no poço n. 4, a 331 metros de profundidade, o mineiro Berton.

As galerias que estavam proximas daquelle poço tinham sido propositadamente obstruidas, afim de se evitar nova explosão. Derrubado o muro que tapava essas galerias, appareceu, como por encanto, Berton, que se arrastava a custo, descarnado e hirto, gritando para os operarios que o levassem para o ar livre.

A principio, estes imaginaram que se tratava de um companheiro salvador, mas a breve trecho comprehenderam que era mais um resuscitado.

Sendo transportado para cima da mina, as primeiras palavras de Berton, foram as seguintes: «Eis-me aqui, finalmente. Previnam minha mulher».

O desgraçado não supportava a luz e tinha perdido a noção do tempo, pois que imaginava que apenas tinha passado no fundo da mina 8 dias, e ficou espantado, quando lhe disseram que andou perdido 25 dias. Na enfermaria, ao tomar os primeiros alimentos, desmaiou.

Logo que póde falar com a familia, Berton não cessava de beijar a mulher e abraçar os amigos. A voz a principio era sumida e o seu aspecto geral causava commiseração a todos, pela sua pallidez esqueletica.

O sangue frio deste homem é extraordinario. No dia em que rebentou a explosão, trabalhava a 800 metros de profundidade e conseguiu fugir com 27 camaradas através das galerias, em procura de qualquer providencial saida.

Quando menos o esperava, caiu no fundo dum poço, sobre um montão de cadaveres: essa queda foi a sua salvação.

Eis como Berton conta a historia dos seus 25 dias sepultado naquelle inferno:

«Mal ouvi o estrondo da explosão, corri com 27 camaradas para a saida, mas desequilibrei-me e cai no poço, em cima dum montão de cadaveres e desmaiei. Quando vim ao estado de razão, senti nauseas e vomitei muito. Felizmente, encontrei agua, que bebi avidamente; todavia, não pude resistir á enormissima fadiga que se apoderou de mim, e, tendo horror de caminhar por cima de tantos cadaveres, [...]

cei-me por terra, disposto a esperar os salvamentos ou a morte. Perdi a noção do tempo e a fome apertou-me, e resolvi novamente percorrer as galerias, em busca de qualquer coisa com que pudesse sustentar-me.

De apalpadellas, em apalpadellas, encontrei alguns farneis dos mineiros mortos, e mais tarde topei com um cavallo morto, que era um precioso achado nas circumstancias em que me encontrava, mais não tinha faca com que o cortar.

Depois de alguns esforços, tacteando aqui e acolá, encontrei uma na cinta de um camarada morto; cortei um pedaço da carne do cavallo, mas não me foi possivel comel-a: estava podre!

Vomitei os primeiros bocados que ingeri e deitei fóra o resto. Então cai novamente, mas, cobrando alentos, procurei inutilmente qualquer coisa que pudesse comer, encontrando um cadaver de creança que tinha no seu farnel alguma quantidade de pão, que devorei. Depois, como não encontrasse mais que comer, esmigalhava tijolos e ingeria-os, produzindo-me fortes dores de estomago.

Como sentisse muito frio, vesti-me com a roupa dos meus camaradas mortos. Mas de uma vez pensei em suicidar-me. Logo que vejo luz não sei descrever a impressão que me causou.»

O mineiro a que nos referimos tomou comsigo 24 relogios pertencentes a camaradas mortos.

* * *

E' facil de prever a sensação que este novo facto causou entre a população mineira. Em volta das minas não cessa a multidão de esperar por novos resuscitados.

Os mineiros protestam energicamente contra a incuria do governo e da companhia. Alguns operarios improvisam discursos, incitando os seus companheiros á revolta. Os engenheiros são justamente accusados pela multidão, pois que o desastre e os quasi nullos esforços de salvamento são attribuidos á sua impericia.

O engenheiro Demarion e o parocho de Saullamino a custo conseguiram escapar á furia da multidão.

O engenheiro Leon foi aggredido por uma mulher cujo marido ficou no fundo da mina.

Por toda a parte se ouvem gritos de morte contra os engenheiros.

A gendarmaria foi reforçada na região negra, mas os soldados recusaram-se a cutilar as mulheres e creanças, que se conservavam em volta da mina dia e noite.

Entre a multidão incitada corriam boatos extraordinarios, que immediatamente eram acreditados, como, por exemplo, dizer-se que em varias galerias se ouvem pancadas, que foram encontrados cadaveres ainda quentes, etc.

Parece que o governo está convencido da negligencia da companhia e que rescindirá o contrato da exploração da mina.

Os jornaes de hoje inserem telegrammas de Lens dizendo que a multidão se mostra cada vez mais excitada, visto que a autopsia dos ultimos cadaveres provou que a morte tinha sido muito recente.

O poder judiciario processou a companhia, pelo crime de homicidio por desleixo e imprudencia.

Hontem vimos entrar n. redacção do *Matin* os resuscitados Nemy e Pruvost, que foram ali receber as insignias da Legião da Honra, offerecidas por aquelle popular jornal parisiense.

De tarde assistiram ás corridas de Auteuil, sendo freneticamente acclamados pela multidão.

* * *

O simples relato desta tragedia faz comprehender a todos a imprudencia do governo e o desleixo das companhias mineiras.

Os acontecimentos de Courrières envergonham a França perante todo o mundo.

Parece impossivel que os governos transactos ainda não tivessem forçado as companhias mineiras a possuirem elementos de salvação em caso de sinistros.

Para vergonha nossa, foi necessario virem operarios allemães, mandados pelo proprio imperador Guilherme, ensinar aos francezes os processos novos de salvamento das minas e incutir coragem aos salvadores...

Esses factos estão levantando censuras geraes em Paris e em toda a França, pois que seria licito esperar de um governo onde impera Briand, Bourgeois, Clemenceau e Poincarré, outras fórmas de proceder na actual conjunctura que estamos atravessando.

Clemenceau, ao visitar as minas, disse solemnemente aos operarios que não viriam os gendarmes e proclamou o direito da greve.

Pois, passados dois dias, os gendarmes appareciam por toda a parte por onde andassem os grevistas.

As theorias destes preclaros cidadãos, progadas durante annos a seguir, não estão em harmonia com o que está occorrendo em Courrières, onde a multidão se vê abandonada pelo governo.

* * *

Dizem de Toulon que continúa ali a agitação operaria. Os grevistas reunidos na Bolsa do Trabalho, votaram uma moção protestando contra a attitude do governo, accentuando que a liberdade de transito na rua lhes foi violada.

No domingo passado, quando os grevistas se manifestaram em frente ao Café Rotondo, um empregado daquelle estabelecimento cravou uma punhalada em Jean Baunet, grevista, que morreu no hospital passadas duas horas depois da aggressão.

Este facto excitou grandemente os operarios, que pretenderam assaltar o café, sendo impedidos pela tropa.

Leon Tour.

Leiam no numero de amanhã o summario completo do supplemento illustrado de domingo.

A RESACA

Terminação da resaca — Restabelecimento do serviço maritimo — A Guanabara em socego — O lixo — A Cantareira.

Voltaram, hontem, á calma habitual as aguas da Guanabara, sendo completamente restabelecido o serviço maritimo.

O vasamento do lixo recolhido pelas carroças da Superintendencia da Limpeza Publica e Particular, feito nos pontões de Botafogo, do Mercado e da Gambôa, passou a ser feito, durante a resaca, na praia do Cajú.

Isso explica, perfeitamente, o modo irregular por que tem sido feito o serviço domiciliar.

Avaliando a grande distancia que ha entre os pontos de recolhimento e vasamento do lixo, vê-se quão grande foi o sacrificio dos trabalhadores da Superintendencia para que fosse feito o serviço diario.

A Cantareira restabeleceu hontem o seu serviço.

Tomae de preferencia o cognac **Biscuit**

No cemiterio S. João Baptista

Dois defuntos na mesma cova — Protestos

O facto occorrido, ante-hontem, no cemiterio S. João Baptista, veiu patentear o grão de desidia que se vae alastrando por quasi todas as repartições.

Fallecendo o estimado negociante José Maria Pinto, que foi estabelecido á rua São José n. 2, a sua familia tratou de obter um carneiro perpetuo onde deveria ser inhumado o corpo.

Chegados que foram ao cemiterio, os amigos acompanharam o cadaver ao local onde deveria ser dado á sepultura.

Verificando a guia, o chefe dos coveiros declarou não ser a cova preparada, a que deveria receber o esquife, pois a numeração era diversa, pelo que, procurando, encontrou a que tinha o numero correspondente ao da papeleta.

Com surpresa de todos, estava a sepultura occupada por quem deveria ali permanecer eternamente, pois era perpetua.

Resolveram as pessoas presentes irem á secretaria do Cemiterio, afim de ser resolvido o caso.

Dirigindo-se ao coveiro, disse o empregado da secretaria: — Como? Está occupada a sepultura? Não faz mal; retire um pouco de terra, sepulte o morto, que amanhã resolveremos isso! — Não é possivel, bradou um dos amigos do morto, dois defuntos na mesma cova? isto não permittiremos! O cadaver ha de ser sepultado no carneiro perpetuo que foi pago!

Depois dos protestos, resolveu o tal empregado dar sepultura em outra cova, alterando a escripturação na parte referente ao numero e quadro.

Consumado que fosse o disparate ordenado ao coveiro, o menos que resultaria era encontrarem-se duas familias estranhas pranteando á beira de tão estranha sepultura, seus adorados mortos!

Parece pilheria!

NA POLICIA E NAS RUAS

Explosão de uma pipa — Queimaduras

Lamentavel accidente occorreu hontem, no trapiche Freitas, devido á imprudencia de um trabalhador.

Entregava-se o trabalhador Hildebrando Francisco Soares em attestar uma pipa de aguardente, achando-se algum liquido derramado pelo solo.

Um outro trabalhador, de nome Manoel da Silva Ramos, approximando-se da pipa, não obstante o aviso prohibindo fumar, accendeu um cigarro e atirou o phosphoro sobre a aguardente, que se achava no chão.

O resultado não se fez esperar.

O liquido inflammou-se, occasionando a explosão da pipa.

Hildebrando, em consequencia disto, ficou queimado no rosto, braços e outras partes do corpo.

Abafado o fogo, foi o infeliz trabalhador transportado para o hospital da Misericordia.

Ramos, o causador da explosão, fugiu.

Tomou conhecimento do facto a policia da 3ª urbana.

Accidente a bordo

A bordo do vapor *Itajahy*, trabalhava hontem o individuo de nome Severiano Claudino Soares, quando aconteceu se machucar na mão direita.

Levado para a delegacia da 3ª urbana, dahi foi transportado para o hospital da Misericordia, onde foi medicado.

Peçam AZEITE PASTA o melhor para a saude.

Menor espancada — Queixa á policia — Na 17ª delegacia

Desprezada ha cerca de quatro annos por seus paes, a menor Elisa Laurito, de nacionalidade hespanhola, foi viver em companhia de Firmina Alves, casada com Manoel Fernandes, residente á rua Barão de Guaratiba n. 25 B.

Ali, ou porque mal cumpria os seus deveres de creada, ou porque não agradava á patrôa, a menor era ás vezes reprehendida e castigada physicamente mesmo.

Hontem, pela manhã, por uma questão de serviço, Firmina exasperou-se com a creada, acabando por esbofeteal-a.

Elisa, conseguindo evadir-se, foi parar na séde da 17ª delegacia, a cujo delegado narrou o occorrido, declarando não querer mais continuar em casa de sua patrôa, que a maltratava muito.

Apresentava ella uma escoriação no olho esquerdo e o labio inferior ferido, indicio vehemente de que havia sido esbofeteada.

Ante as suas declarações, o delegado resolveu abrir inquerito sobre o caso e intimou a prestar declarações a referida patrôa.

Sobre um facto identico o delegado daquella circumscripção recebeu uma denuncia, que lhe foi transmittida pelos guardas-civis de ronda na rua Guanabara, onde se dizia que, no n. 21, uma menor era continuamente espancada pelos seus patrões, gritando desesperadamente.

O delegado, immediatamente, mandou para ali um dos seus inspectores syndicar do que occorria, sabendo elle, pela propria menor que dizia gritar á noite quando se recolhia no sotão, onde dormia, com receio de ladrões.

CALÇADO CONDOR
Deposito Uruguayana 86.
Calçado Paulista — Depositaria a casa Lago. Rua dos Andradas n. 2 A.

Sob as rodas de um trem

No afan diario da luta pela vida, Julio Pinheiro de Souza saia sempre de sua residencia, á rua Baroneza de Uruguayana n. 3 A, Meyer, para se entregar ao seu pesado serviço de recortar madeira.

Hontem, terminado que foi, á tarde, o seu serviço, elle, sobraçando ainda os apetrechos onde levava o seu jantar, saiu com destino á Central, afim de tomar o trem que o havia de transportar para junto dos seus.

Chegou, porém, precisamente á hora em que o trem partia, e, não querendo perdel-o, Julio Pinheiro disparou numa vertiginosa carreira.

Foi infeliz, porém, pois, tropeçando nos trilhos, rolou, indo cair sob as rodas do trem SU 93.

Apercebido o desastre, o trem parou, sendo Julio retirado ferido em diversas partes do corpo e com o ante-braço esquerdo decepado.

Com guia do agente da Central, foi elle recolhido á uma das enfermarias da Santa Casa.

Sob uma pilha de saccos

Trabalhava, hontem, o menor Manoel de Aquino, de 16 annos, no Moinho Inglez, quando desabou uma pilha de saccos sobre a sua perna direita, fracturando-a.

O menor, que reside á rua do Cunha n. 24, foi recolhido ao hospital da Misericordia.

Tomou conhecimento do facto a policia da 3ª urbana.

**50$** 60$ e 70$, ternos de casemira de côr ou preta, sob medida. 72, rua da Uruguayana, 72.

Prisão de um gatuno em flagrante — Num trem

Em carro de segunda classe de um trem de suburbios, viajava, hontem, ás 6 1/2 horas da tarde, Theodoro João Mathias, quando, ao chegar o trem á estação da Mangueira, o conhecido gatuno Antonio da Rocha Silva, vulgo *Camarão*, furtou-lhe um relogio e corrente de metal amarello.

Mas caipóra, o *malandro* foi presentido por outros passageiros preso em flagrante e levado á 15ª urbana, onde, revistado, encontraram o furto no cós da calça.

Depois de autoado, foi recolhido ao xadrez.

Revólver que dispara — Na Piedade

Em sua residencia, á rua Moura n. 23, Piedade, achava-se hontem, ás 6 1/2 da tarde, o guarda nocturno Antonio Joaquim da Fonseca, dando a ultima de mão na sua «toilette», afim de ir para o respectivo posto quando se lembrou de limpar o revólver.

Nesse trabalho estava elle, quando a arma disparou, indo a bala attingir o pé esquerdo de sua mulher, d. Emilia Agueda Fernandes da Fonseca, que se achava sentada, proxima, a costurar.

O facto foi communicado ás autoridades da 20ª delegacia, as quaes tomaram as declarações da ferida e de seu esposo, apurando ser o desastre casual.

"Casa Paris" 50$, 60$ e 70$, ternos sob med. Tecidos de pura lã; r. Andradas, 27, c. Hospicio.

Montra em estilhaços — Na Avenida Central

O Corpo de Bombeiros recebera aviso de incendio.

Em vertiginosa carreira sairam os carros. Como a rua Sete de Setembro estivesse esburacada, elles entraram pela do Ouvidor, dobrando a Avenida Central.

Os primeiros vehiculos fizeram a curva muito bem, mas a carroça das escadas foi de encontro ao mostrador de crystal da casa Fazendas Pretas, na Avenida Central ns. 141 e 143, apesar dos ingentes esforços do cocheiro, para sustar os animaes.

Todo o mostrador e o espelho dos fundos ficaram em estilhaços, devido ao embate da lança da carroça, e os animaes receberam profundos ferimentos.

Os prejuizos são avaliados em 1:500$000.

Um dos officiaes da corporação esteve no estabelecimento, entendendo-se a respeito com os proprietarios.

Mãe desnaturada — Uma creança encontrada no matto — Na Quinta do Cajú — Agasalho generoso

Ainda hoje, temos mais um destes casos a registrar.

Uma mãe desnaturada, desconhecendo a mais comesinha noção de amor maternal, atirou, ou consentiu que alguem atirasse ao matto o proprio filho, o ser de seu ser.

O innocente, que é uma creança do sexo masculino, de côr branca, apparentando um mez de nascido, achava-se envolto em trapos velhos, estando ainda com vida. Foi encontrada no matto da Quinta do Cajú pela patrulha de policia, ali de ronda, e que o descobriu pelo chôro, levando-o á 14ª delegacia.

Ahi, foi aberto rigoroso inquerito, tendo já as autoridades iniciado as respectivas diligencias.

O pequeno ser foi, generosamente, acolhido pelo sr. João de Moraes Quintaes, morador á rua de S. Christovão n. 287 e que se encarregou da sua creação até ulterior deliberação do juiz competente.

Entre menores — Facadas

Motivos frivolos levaram hontem os menores Luiz da Silva e Antonio Leão Cabriera, residentes em Santa Clara, a travar forte discussão.

Luiz, sacando de uma faca de sapateiro, feriu o seu contendor nas costas e perna esquerda.

O aggressor evadiu-se, e o ferido queixou-se á policia da 6ª suburbana, recolhendo-se depois á residencia dos seus paes, á travessa Carlos Xavier, onde ficou em tratamento.

De uma boléa — Na rua Senador Pompeu

Conduzindo um caminhão, ia passando pela rua Senador Pompeu o cocheiro José Jeronymo de Santa Barbara, em demanda da cocheira, á rua João Alvares n. 305.

Ao fazer a curva para entrar nesta ultima rua, o vehiculo deu um forte solavanco, atirando Jeronymo ao solo.

O cocheiro ficou com varios ferimentos pela cabeça, recolhendo-se á sua residencia, á rua da America n. 36.

Como se aggravasse o seu estado, resolveu Jeronymo pedir guia á policia da 9ª circumscripção, para se recolher ao hospital da Misericordia.

No Necroterio

Pelo contra-almirante reformado Eusebio de Paiva Legey, foi hontem reconhecido, neste deposito, o cadaver da mulher que, ante-hontem falleceu repentinamente, na rua Gonçalves Dias.

Chamava-se a infeliz Henriqueta Kenger, tinha 75 annos e residia á rua das Laranjeiras n. 145.

O medico, que examinou o cadaver, attestou como *causa-mortis* syncope cardiaca.

O enterro foi feito hontem mesmo, a expensas do contra-almirante Eusebio Legey.

Infeliz sexagenario

Falleceu hontem, em uma das enfermarias da Santa Casa, o infeliz sexagenario Joaquim Francisco de Almeida, victima do desastre, occorrido ante-hontem, quando tentava tomar a barca *Quarta*, no caes Pharoux.

O cadaver do velho professor foi recolhido ao Necroterio daquelle estabelecimento, onde soffrerá hoje o competente exame medico, devendo em seguida sair o enterro.

Seu medico assistente attestou como *causa mortis* choque traumatico.

O obito foi communicado hontem mesmo á policia pela administração daquelle hospital.

Mortes no hospital

No leito n. 19, da 22ª enfermaria da Santa Casa, falleceu hontem o menor Pedro José, de 12 annos, morador á rua Benjamin Constant n. 48, e que, no dia 18 do corrente, foi apanhado por um bonde electrico, chapa n. 149.

O medico, que o assistiu, attestou como *causa-mortis* — gangrena e tetano, consecutivos aos ferimentos recebidos.

O enterro foi feito hontem mesmo.

— A nacional Maria Rosa Brum, que ante-hontem foi victima de uma explosão, no Caminho da Barra, Jardim Botanico, veiu a fallecer hontem na 21ª enfermaria da Santa Casa.

Causa-mortis — queimaduras do 1º, 2º, e 3º gráos.

Escandaloso facto

Sentado na travessa de S. Francisco de Paula, na parte prolongada, hontem, á noite, estava o menor de 14 annos Sebastião Loureiro.

Depois de algum tempo, o menino ferrou no somno.

O guarda civil Antonio Pereira de Magalhães, de n. 83, da reserva e destacado na 4ª urbana, acordando-o, convidou-o para actos libidinosos.

O menino não accedeu ao seu pedido tentando o guarda então subjugal-o, e o conseguiria, si o menino não deitasse a bocca ao mundo, chamando a attenção de alguns transeuntes.

A' approximação das pessoas, o civil evadiu-se, sendo preso mais tarde pela policia da 4ª urbana. O menino foi levado á mesma delegacia, onde prestou declarações.

Para este vergonhoso facto chamamos a attenção do sr. chefe de Policia.

Queria morrer — Amante abandonada — Em S. Christovão

Felizarda Caetana da Silva viveu algum tempo com um homem, a quem se dedicou demasiado.

Este, que não tinha o mesmo sentimento, abandonou-a.

Com isso, muito se resentiu a amante, que, dia a dia, ia ficando mais acabrunhada, até que, hontem, resolveu por termo á vida.

Para isso, adquiriu ella uma quantidade de acido phenico e, na sua residencia, á rua da Liberdade n. 4, onde móra com Maria Francisca de Jesus, ingeriu o terrivel toxico.

Mas, Felizarda, como seu nome o diz, foi feliz, pois, presentida pela sua companheira, foi chamado o dr. Oliveira Santos, que a medicou.

A suicida, que tem 32 annos, é de côr parda e cozinheira, em estado grave, ficou em tratamento em sua propria residencia.

Tomou conhecimento a policia da 14ª delegacia.

Um emprezario ferido

O emprezario da companhia lyrica, que actualmente funcciona no Apollo, sr. Donato Rotoli, passava hontem, á tarde, pela rua Primeiro de Março, quando se viu inopinadamente aggredido pelo seu compatricio Chetta de tal que, após ligeira discussão, feriu-o com uma estocada no braço esquerdo, evadindo-se em seguida.

O ferido medicou-se no escriptorio do dr. Asclepiades Jambeiro, prestando-lhe os seus serviços medicos o dr. Vieira Souto.

A policia não quiz tomar conhecimento do facto.

Afogado em um poço — Em Paquetá

Bastante conhecido era da população da ilha de Paquetá José Marciano de Mattos, septuagenario, e que, devido ao seu feitio palavroso, era apellidado de *Juca Pomada*.

Então, quando entrava um pouco de mais na pinga, ninguem o podia conter.

Hontem, um tanto alcoolizado, *Juca* foi tirar agua em um poço, que fica proximo á sua residencia, á rua Conselheiro Thomaz Coelho.

Quando ia puxar a caçamba, perdeu o equilibrio, caindo dentro e perecendo afogado.

Um popular, passando pelo local e olhando para o poço, deparou com o pobre do *Juca Pomada*.

Levado o facto ao conhecimento da policia da 7ª suburbana foi o cadaver do infeliz recolhido ao Necroterio.

Começo de fogo

Na casa de pasto da rua da Misericordia n. 30, manifestou-se hontem, pela manhã, um principio de incendio, motivado pelo excesso de fuligem nas chaminés.

Dado o alarma, acudiu o 3º posto dos bombeiros, que apagou o fogo a baldes de agua.

O posto da rua da Alfandega e Central compareceram, não funccionando, porém.

O estabelecimento é da firma Candido & Borges e está seguro, em Santos, na Companhia Minerva.

A policia da 6ª delegacia tomou conhecimento do facto.

Réu preso

Em virtude de um mandado expedido pelo juiz da 3ª vara criminal, foi preso, hontem, e recolhido á sala dos agentes o individuo Antonio Gentile.

Imprudencia fatal — Colhido por um bonde — Na rua Figueira de Mello

No bonde electrico n. 21, linha S. Luiz Durão, viajava, hontem, ás 4 e meia horas da tarde, o soldado n. 391 da 4ª companhia do 22º batalhão de infanteria do Exercito, Severino André da Silva.

Ao chegar o vehiculo á rua Figueira de Mello, esquina da de Pedro Ivo, o soldado, não se preoccupando com a velocidade que o mesmo levava, saltou, mas, com tanta infelicidade, que, caindo, foi apanhado pelo carro n. 57, que era rebocado, fracturando a perna direita.

O motorneiro do electrico, Manoel Ferreira Dias, chapa 170, apesar da sua nenhuma culpabilidade no accidente, foi preso em flagrante e levado á 14ª delegacia.

O soldado, victima da sua propria imprudencia, foi, em carro, transportado para o Hospital Militar.

EXCURSÃO A S. JOÃO D'EL-REY

VISITA AO QUARTEL DO 28º

Si não conhecessemos o gráu de cultura e disciplina militar do bravo major Napoleão Felippe Aché, bastar-nos-ia ver o 28º batalhão de infanteria, esse luzido corpo, no qual se reflectem todo o seu esforço e intelligencia, para aquilatarmos o seu merecimento e valor.

Verdade é que uma pleiade de distinctos officiaes, congregados pelo mesmo sentimento, auxilia-o no seu *desideratum*, elevando assim, e de modo digno, as glorias e tradições do brilhante corpo, que, ainda nos ultimos exercicios de Santa Cruz, tantas e sobejas provas deu do seu valor, disciplina e instrucção.

Ha dias, isto é, a 24 do corrente, partiu, em carro especial, com destino ao quartel daquelle batalhão, que fica situado em São João d'El-Rey, o general Hermes da Fonseca, em companhia do major Alcino Cavalcante e dos segundos tenentes Fonseca e Castilho.

Como previamos, esta autoridade militar que ali chegou ás 8 horas e 40 minutos do mesmo dia, foi fidalgamente recebida pela officialidade do 28º, precedida da respectiva fanfarra.

Findas as saudações, foram o commandante do 4º districto e sua comitiva acompanhados até o hotel Oeste, onde lhes foi dada hospedagem. Após ligeira e amigavel palestra, na qual esfusiavam phrases encantadoras, e que vinha incontestavelmente quebrar a monotonia da viagem e bem assim celebrar dignamente a reunião de velhos e bons camaradas, retirou-se a officialidade do 28º, ficando, entretanto, no referido hotel o coronel Filomeno da Cunha, o major Aché e outros officiaes do estado-maior, afim de receberem do governador militar as necessarias ordens.

No dia seguinte, o commandante do 4º districto, acompanhado de seu estado-maior, partiu do hotel, ás 7 horas da manhã, em direcção ao aquartellamento dos beribericos, situados em Mattosinhos.

Ahi, examinou s. ex. todas as dependencias do alojamento, inquirindo cada uma das praças, indagando-lhes o estado de saude e a procedencia.

Grande numero destas praças pediu transferencia para o 28º e outras para os corpos estacionados no norte da Republica.

Em seguida, visitou o general Hermes os differentes compartimentos do aquartellamento dos beribericos, o qual se acha a cargo do alferes Genesio Fernandes da Silva.

O asseio e ordem e o tratamento dispensado aos doentes despertaram a melhor impressão no espirito dos visitantes, que sairam bem emocionados de tudo quanto haviam examinado, durante o curto espaço de tempo em que ali estiveram.

O major Aché, em ligeira exposição que fez, justificou os motivos que o levaram a modificar os typos de carroças usadas naquelle batalhão e que eram utilisadas no serviço de transporte do lixo.

Pelo general Hermes foram approvadas as alterações introduzidas pelo major Aché.

Dahi, dirigiram-se os visitantes para a linha de tiro, que se acha em magnificas condições e installada com todas as exigencias do mister a que se destina.

Entre os presentes, foram realizados alguns disparos, sendo feitas algumas series com verdadeiro exito.

O major Felippe Aché e o 2º tenente Pedro Fonseca conseguiram, por mais de uma vez, acertar o centro do alvo, arrancando palmas aos assistentes.

De regresso á cidade, visitaram o general Hermes e seu estado-maior, a enfermaria e pharmacia, examinando a escripturação desses departamentos, a qual foi encontrada na melhor ordem e regularidade, estando em dia todos os serviços e obrigações a cargo dos mesmos.

Das visitas feitas a que mais impressionou ao general Hermes, alegrando-o extraordinariamente, foi a da linha do tiro, por verificar que esta parte de instrucção está bastante desenvolvida e cultivada pelos officiaes e praças daquelle batalhão.

Segundo os livros examinados, verifica-se que a percentagem adquirida pelos atiradores é de 90 a 100 %, o que importa resultado de maxima importancia para a instrucção do soldado.

A planta do novo edificio do quartel do batalhão foi examinada por s. ex. e pelo major Alcino Braga Cavalcante, engenheiro militar, com exercicio no commando do 4º districto.

Durante a visita, a banda de musica executou varias peças do seu repertorio.

Pouco depois de 1 hora da tarde, regressou o general Hermes ao hotel, onde lhe foi servido o almoço.

A's 4 horas da tarde do mesmo dia, passou s. ex. revista, em ordem de marcha, ao 28º, desfilando depois o corpo em continencia.

Nessa formatura, examinou o general Hermes a correcção, disciplina, luzimento e asseio com que se apresentou em forma esta unidade tactica do Exercito.

S. ex. fez executar varias evoluções, tendo com interesse acompanhado os movimentos e manobras, que com garbo, e firmeza, foram executados pelo 28º.

O general Hermes autorizou o coronel Filomeno José da Cunha a fazer, por conta do cofre do conselho economico, os melhoramentos de que carece aquelle batalhão, inclusive a construcção de banheiros, que serão installados em meio do pateo do quartel, e a ligação de uma linha telegraphica entre a enfermaria dos beribericos e o quartel.

Em virtude de proposta do major Aché, será substituido o codigo de signaes.

Hontem, ás 5 horas da manhã, partiu para esta capital o general Hermes, que aqui chegou pouco depois das 8 horas da noite.

S. ex. foi acompanhado ao seu embarque pela officialidade do 28º, a quem agradeceu o brilhante acolhimento que lhe proporcionou durante a sua estada em S. João d'El-Rey.

Causa admiração os preços das roupas sob medida da conhecida CASA MENDONÇA — Provis: — R. Gonçalves Dias 10, sobrado.

Moveis e tapeçarias
Henrique Boiteux & C.
Armadores e estofadores
Artigos para ornamentação de casas, esteirões, oleados, capachos e tudo concernente a decorações de bordo.
27 — Rua Uruguayana — 27
Deposito — Visconde Rio Branco 4

Hydrometros Frager, garantidos, collocam-se e vendem-se. **Lebre, Sobrinho & C. Hosp. 156**

MARINHA

Como haviamos previsto, do ultimo despacho do ministro da marinha com o presidente da Republica resultou a exoneração do contra-almirante Alexandrino Faria de Alencar, do cargo de commandante da primeira divisão naval, sendo a nomeação do seu substituto, o contra-almirante Baptista de Leão, a confirmação da segunda parte do noticia que démos.

Por esse motivo o contra-almirante Baptista de Leão foi exonerado do cargo de consultor do Conselho Naval, sendo nomeado para substituil-o nesse posto o capitão de mar e guerra Emilio de Miranda Ferreira Campello.

Os outros decretos assignados nomeam o capitão de corveta Alberto Alvaro da Silva e promovem no corpo da armada:

A capitães de mar e guerra, por antiguidade, o capitão de mar e guerra graduado Manuel Ignacio Belfort Vieira, e o capitão de fragata Manuel Jacintho Pinheiro; por merecimento os capitães de fragata Candido Floriano da Costa Barreto e Luiz de Azevedo Cadaval;

A capitães de fragata, por antiguidade, o graduado Adolpho Joaquim Penna e o capitão de corveta Pedro Paulo de Oliveira Santos; por merecimento, os capitães de corveta Raymundo José Ferreira Valle Junior e Arino de Gama Souza Franco;

A capitães de corveta, por antiguidade, o graduado Octacilio Nunes de Almeida e os capitães-tenentes Constancio Ferreira do Valle e Abdon Ferreira Caminha; por merecimento, os capitães-tenentes Felinto Perry, João Jorge da Fonseca e Paulo Lopes de Mendonça;

A capitães-tenentes: por antiguidade, o graduado Vicente Augusto Rodrigues e os primeiros tenentes José da Siqueira Villa Forte, João Augusto de Souza e Silva, Julio Ramos Zani e Joaquim Anatocles da Silva Ferreira; por merecimento, os primeiros tenentes Alfredo de Andrade Dodsworth e Mario de Paula Guimarães;

A primeiros tenentes: por antiguidade, o graduado Americo de Araujo Pimentel e os segundos tenentes Alfredo Ruy Barbosa, Oscar de Borba e Souza, Aarão Reis Filho, Oswaldo Metrat Quintella, Durval de Oliveira Teixeira, Milciades Portella Ferreira Alves, Joaquim Ribas de Faria, Eleuterio Barbosa de Gouvêa e Benedicto Ernesto Nunes Leal.

Promovendo no corpo de engenheiros navaes: a capitão de mar e guerra, o graduado, engenheiro naval José da Cunha Ribeiro Espinola, por antiguidade;

A capitão de fragata: o graduado Severiano Antonio de Castilho, por antiguidade;

A capitão de corveta: o graduado, engenheiro naval João Manoel de San Jean, por merecimento;

A capitão-tenente o 1º tenente engenheiro naval Emilio Julio Hess.

— Reune-se amanhã, na auditoria de marinha, o conselho de guerra a que responde o marinheiro nacional de primeira classe Lucio dos Santos.

— Reuniu-se hontem, pela ultima vez, a commissão de engenheiros navaes incumbida pelo ministro da marinha de estudar os submarinos nacionaes.

Os trabalhos dessa commissão terminaram com os estudos complementares dos srs. Emilio Hess e Mello Marques, devendo ser entregue hoje ao ministro da marinha o relatorio respectivo.

— O almirante Baptista de Leão assumirá o commando da primeira divisão naval na proxima segunda-feira.

Nesse dia serão exonerados, a pedido, de secretarios do commando daquella divisão, o primeiro tenente Leopoldino Moreira e o segundo Milciades Alves Portella, passando este para ajudante de ordens do almirante Leão, e nomeado secretario o capitão-tenente Alves de Souza.

O capitanea continuará sendo o *Deodoro*.

— Para commandar o cruzador *Republica* será nomeado o capitão de fragata Carino de Souza Franco que será substituido no commando do cruzador *Tiradentes* pelo actual ajudante do Arsenal de Marinha desta capital, capitão de corveta Jeronymo Delamare.

MARCENARIA TUNES,
Moveis e tapeçarias a preços sem competencia. Rua do Ouvidor 53.

Frontão Theatro de Nictheroy funcciona dia e noite com venda de *poules*. Passeio agradavel

O bilhete 4.353 premiado ante-hontem, com 16:000$, da Loteria Esperança foi vendido cinco decimos pelos srs. Amancio B. dos Santos & C., agentes em S. Paulo e cinco pelo sr. Paschoal Filippe, residente á rua America nesta capital.

Estes já foram pagos, sendo: um ao sr. J. Dias, rua barão de Mesquita e quatro ao sr. dr. Antonio Martins, rua Zeferina n. 3. Todos os Santos.

Correio dos Theatros

ECHOS E RECLAMOS

Allons au Palace — A representação de uma revista de costumes nossos, em lingua franceza, é um facto altamente original e que constitue uma das notas theatraes caracteristicas da semana.

Até aqui conheciamos Chicot, como actor — um actor consciencioso e de real merito — foi, portanto, uma bella surpresa quando soubemos que Chicot trabalhava numa peça de genero, numa revista local e de actualidade, em um prologo e um acto, amenisada com musica especialmente adaptada ao caso pelo maestro Luiz Moreira.

Foi ante-hontem essa *première* quasi sensacional.

O elegante theatrinho estava repleto. Havia um movimento de intensa curiosidade pela estréa do joven autor.

Logo depois do côro dos operarios, que trabalham nas demolições da Avenida, o fazem a descoberta de Pedro Alvares Cabral, que ali dormitava ha quatrocentos annos, enclausurado debaixo de uma pedra, se podia prenunciar que a acção seria bem encaminhada, com as exigencias que o genero requer — uma espirituosa e saltitante comadre: a *Avenida*, e um extraordinario compadre: o grande Pedro Alvares Cabral, especialmente resuscitado para vir admirar os embellezamentos e os progressos do Rio de Janeiro.

De facto, a revista é chistosa, tem boas piadas e agradou francamente. Varios trechos foram bisados, inclusive algumas *réclames* a casas e estabelecimentos conhecidos...

Salientaremos, comtudo, o côro dos candelabros, dos vendedores de legumes, dos productos locaes, dos jornaes, etc.

Entre as scenas que merecem especial menção citaremos a do sr. Pepin, do jogo dos bichos, das janellas de amor, da hygiene, do cocheiro, das cozinheiras e da imprensa, em que o *Correio da Manhã* diz que «não precisa de *réclame*, mas que aproveita a opportunidade para apresentar ao grande Pedro Alvares Cabral o *Tico Tico*!

O desempenho, apezar de não ter havido ensaios sufficientes, não se resentiu absolutamente da precipitação.

Todos os artistas portaram-se com denodo, dando aos seus papeis uma interpretação brilhante.

O publico applaudiu com enthusiasmo, fazendo uma verdadeira ovação ao joven autor, o sympathico Chicot, já tão querido dos frequentadores do Palace-Theatre.

Allons au Palace!! foi realmente um successo.

Não faremos elogios pessoaes, porque mesmo não seria justo fazel-os: todos os interpretes esmeraram-se no desempenho dos seus papeis.

Tem, pois, o Palace Théatre muitas noites de enchente e de bellas gargalhadas.

Quem quizer espantar as magoas vá ouvir a revista do Chicot. — **Ile.**

Diversas — *Europeus e Americanos* é a peça marcada para hoje no S. José.

E' mais uma *première* da companhia que trabalha no S. José e que tanto se tem esforçado para divertir a sua platéa que não deve faltar hoje.

✦ O *Maxixe* tem certa hoje uma casa de fazer estalar a lingua ao mais exigente dos emprezarios.

✦ Maria Augusta faz beneficio hoje no Recreio com *A doida de Montmayour*.

Que o publico não deixará vasio um só logar é mais que certo, pois a beneficiada bem o merece.

✦ No Palace-Theatre a revista de mr. Chicot *Allons au Palace* vae proporcionar á platéa mais um milhão de gargalhadas.

Frontão Theatro de Nictheroy funcciona dia e noite com vendas de *poules*. O melhor quadro.

Leiam no numero de amanhã o summario completo do supplemento illustrado de domingo.

100:000$ por 1$200 — Grande Loteria Esperança em 3 de maio.

FALLECIMENTOS

Falleceu á rua General Garjão n. 13 e sepultou-se hontem no cemiterio de S. Francisco Xavier, o sr. João Manoel Rodrigues Pereira, natural de Portugal, solteiro e de 33 annos de edade.

— Foram hontem, inhumados no cemiterio de S. João Baptista os restos mortaes do sr. Fausto Tancredo dos Santos Porto, natural de Pernambuco, solteiro e de 33 annos de edade, que falleceu á rua Senador Dantas n. 41 K.

— Falleceu hontem, o sr. Antonio de Souza Nogueira, natural de Portugal, casado e de 47 annos de edade, cujo enterro sáe hoje da rua Santa Alexandrina n. 20, para o cemiterio da Penitencia.

— Sepultaram-se hontem, no cemiterio de São Francisco Xavier:

Nilo, filho de Justo Barbosa Oliveira, 2 mezes, rua José Alencar 40; Isabel Porto, 78 annos, viuva, rua do Riachuelo 157; Sabina Catharina de Jesus, 52 annos, solteira, rua Senador Pompeu 135; Nuno Bernardo da Cunha, 55 annos, solteiro, Santa Casa; Ludgero Braulio da Silva, 50 annos, casado, rua Senhor dos Passos 73; Djanira, filha de Maria Paula da Conceição, 2 1/2 mezes, largo do Vianna 11; Magnolia, filha de Miguel Monteiro, 6 mezes, rua do Proposito 45; Magnolia, filha de Ursulina Maria de Moura, 3 dias, rua Souza Cruz 5; Jandyra, filha de Carlos Januario de Oliveira Sampaio, 8 mezes, rua Collina 10; Carlinda, filha de Maria Luiza da Silva, 1/2 mez, rua do Trem 10; Julio, filho de Maria da Gloria Nogueira, 21 dias, rua Pão Ferro 45; José de Souza Almeida, 39 annos, casado, hospital da Força Policial; José de Oliveira Nogueira, 43 annos, solteiro, rua dos Andradas 193; Catharina, 12 annos, Santa Casa; Rita Santo Anastacio, 21 annos, casada, hospital da Gambôa; Olympia Maria da Conceição, 26 annos, casada, rua do Livramento 160; Lauriana Maria da Conceição, 24 annos, solteira, Santa Casa; Henriqueta Kenger, 75 annos, viuva, Necroterio; Prudencia, filha de Agostinho Lourenço Rodrigues, 31 dias, rua Senador Euzebio 228.

No cemiterio de S. João Baptista.

Francisco, filho de Joaquim Gonçalves Leonardo, 1 anno, ladeira Alice 5; Luiza, filha de Manoel Martins da Silva, 19 mezes, travessa Dias da Costa 7 A; Djanira, filha de Miguel Antonio da Cunha, 3 mezes, rua da Misericordia 62; Eva Maria Antonia, 55 annos, viuva, rua Pinheiro Guimarães 43; Maria, filha de Manoel Martins, 6 mezes, rua do Castello 17; Ricardo Secundino da Silva, 19 annos, solteiro, rua General Padra 29; Luiz Pinto, 72 annos, viuvo, rua João Caetano 137.

No cemiterio do Carmo:

Carlos Theodoro Moreira, 56 annos, solteiro, hospital do Carmo.

— Falleceu hontem, á noite, a exma. sra. d. Rachel da Luz e Silva, esposa do deputado federal Eliseu Guilherme da Silva.

O seu enterramento realizar-se-á hoje, ás 4 horas, no cemiterio de S. João Baptista, saindo o feretro da rua S. Clemente n. 20.

PELO TELEGRAPHO

Ceará

Verificação de eleições — Anciedade — Moção de solidariedade — O Banco de Pernambuco — Falta de pagamento.

FORTALEZA, 26. — Ha aqui grande anciedade pelo resultado da verificação das eleições deste Estado e do da Bahia.

— A Associação Commercial, approvou hoje unanimemente uma moção de solidariedade ao seu chefe José Gentil, que tem sido muito injuriado pelo jornal do commendador Accioly, por motivo dos seus escriptos ahi combatendo os novos impostos que o sr. Accioly quer exigir.

— O Banco de Pernambuco faltou ao pagamento da ultima prestação.

Os credores desta praça protestaram contra essa falta.

S. Paulo

Adjuntos da missão franceza — Presidencia do Senado — Na Camara — Voto de pesar — O convenio de Taubaté — Telegrammas do presidente — A resposta do dr. Francisco Salles — Na Faculdade de Direito — Custeio da Sorocabana.

S. PAULO, 26. — Consta que serão designados para servir como adjuntos da missão franceza de instrucções no corpo de cavallaria, os capitães Antonio Rodrigues Tavares e Teixeira de Freitas e o alferes Patricio Baptista da Luz.

— Foi eleito presidente do Senado, na sessão extraordinaria, o dr. Manoel Antonio Duarte de Azevedo.

— Na sessão da Camara o dr. Herculano de Freitas propoz se consignasse na acta um voto de pezar e se suspendesse a sessão, pelo fallecimento dos senadores Peixoto Gomide e Paula Souza.

A proposta foi approvada unanimemente.

— O presidente do Estado telegraphou aos seus collegas de Minas e do Rio, communicando-lhes a installação do Congresso do Estado, convocado extraordinariamente, para tratar do convenio de Taubaté.

O dr. Tibiriçá recebeu do dr. Francisco Salles a seguinte resposta:

«Agradecendo a communicação da abertura do Congresso desse Estado, em sessão extraordinaria, para submetter á sua approvação o convenio de Taubaté, congratulo-me com v. ex. por esse facto, que enche de esperanças a lavoura de café. Confio que os outros poderes não o desamparem na solução do problema, que é vital e está posto em condições convenientes. Saudações.»

— Estão matriculados na Faculdade de Direito desta cidade 548 alumnos.

— O custeio da Estrada de Ferro Sorocabana durante o mez de fevereiro deu o seguinte resultado:

Receita, 759:718$292; despeza........ 545:511$140; saldo, 214:207$152.

O saldo de janeiro de 333:222$567 com o saldo de fevereiro dão 547:529$719.

Minas-Geraes

Energico editorial contra os indigentes — O padre Julio Maria.

JUIZ DE FÓRA, 26. — O *Jornal do Commercio*, na edição da tarde, traz energico editorial contra a permanencia de indigentes na plataforma da Alfandega, pertencente á Estrada de Ferro Central.

Este artigo tambem trata do grande numero de mendigos, actualmente apparecidos nesta cidade.

— Seguiu para essa capital o redemptorista dr. Julio Maria, que foi o orador official da solennidade de reposição da imagem de Christo no jury.

Portugal

O Congresso de Medicina — Encerramento dos trabalhos — Banquete — Na legação do Brasil.

LISBOA, 25. — Encerraram-se hoje os trabalhos do Congresso de Medicina.

O dr. Calmon Muller foi nomeado presidente do proximo Congresso a reunir-se em Budapest.

Os congressistas estrangeiros antes de partirem para os respectivos paizes, pretendem visitar as principaes povoações do norte do reino.

— Esteve extraordinariamente animado o banquete offerecido hoje pelo dr. Alberto Fialho aos medicos brasileiros que tomaram parte nos trabalhos do Congresso. Foram pronunciados varios discursos e levantados enthusiasticos brindes.

França

A agitação operaria diminue — O primeiro de Maio — Cortejos prohibidos — Em Lens — Trabalhos paralizados — Emprestimo russo — O ministro da instrucção publica — Um discurso.

PARIS, 26. — O conselho de ministros na reunião de hoje, decidiu prohibir os cortejos operarios no dia 1º de maio.

— São mais tranquillizadoras as noticias de Valenciennes sobre o movimento paredista no departamento do Norte.

A agitação dos operarios tem diminuido sensivelmente nestes ultimos dois dias, devido ao grande numero de paredistas que têm voltado ao trabalho.

— O ministro da instrucção publica, sr. Briand, no discurso que hoje pronunciou em Saint Charmon no banquete que alli lhe foi offerecido, condemnou as violencias praticadas pelos revolucionarios.

Seria um crime — accrescentou s. ex. — abandonar a defeza do paiz em qualquer tempo e muito mais nesta época em que a nação pode ser inesperadamente aggredida.

O sr. Briand ao terminar declarou-se partidario dos syndicatos quando estes sirvam para beneficiar os operarios e não seja um novo elemento de revolta.

— Dizem de Lens que os operarios de algumas empresas mineiras voltaram todos ao trabalho. Nas restantes companhias os trabalhos estão completamente paralyzados.

Ainda continuam em grève 14.689 mineiros sendo de 39.537 o numero de trabalhadores.

O syndicato dos mineiros do Pas-de-Calais dirigiu um officio ao ministro das obras publicas pedindo a sua intervenção junto das companhias em favor dos operarios.

Hontem a policia de Valenciennes prendeu dezesete operarios, chefes do movimento paredista, denunciados pelos seus companheiros que resolveram voltar ao trabalho.

— A parte do emprestimo russo lançado nesta capital foi completamente coberta.

Allemanha

O embaixador da Italia — O subsidio dos deputados.

BERLIM, 26. — A *Algemein Zeitung* diz-se autorizada a affirmar que o conde Lanza de Busca, ao contrario do que alguns jornaes noticiaram, não tenciona deixar o cargo de embaixador da Italia nesta capital.

— O reichstag resolveu na sessão de hoje, devolver á commissão de orçamento o bill relativo ao subsidio dos deputados.

Italia

Congresso Internacional de Chimica — O acto inaugural — O Vesuvio quasi tranquillo — Os soberanos — O sultão de Zanzibar — Os reis de Inglaterra e o da Belgica.

ROMA, 26. — Os soberanos inauguraram, no palacio da justiça, o Congresso Internacional de Chimica.

No acto da inauguração falaram o ministro da instrucção publica, o maire, o senador Paterno, grande chimico siciliano, e varios delegados estrangeiros.

— O professor Matteucci, director do Observatorio do Vesuvio, telegraphou para esta capital communicando que o vulcão está quasi tranquillo e que os instrumentos accusaram, durante a noite, pequenos movimentos. A cratera, devido á grande quantidade de vapores que della se desprendiam, continúa invisivel.

— O rei Victor Manoel e a rainha Helena partiram para Milão.

— O sultão de Zanzibar, depois de permanecer algumas horas em Brindisi, onde chegou hoje de manhã, seguiu viagem para Londres.

— Os soberanos da Inglaterra, segundo dizem os jornaes de hoje, chegarão a Genova no proximo sabbado. Dali s. s. m. m. partirão directamente para Londres.

— O rei dos belgas, em viagem para Milão, chegou hoje a Stresa.

Hespanha

Um enclausuramento — Senhora de alta sociedade — O transformista Fregoli — Em viagem para a Republica Argentina — Uma companhia lyrica — O casamento de Affonso XIII.

MADRID, 26. — Os jornaes agasalham os boatos, que correm nesta cidade, de haver sido inclausurada uma senhora da alta sociedade madrilena, após recente escandalo.

— Assegura-se nas rodas diplomaticas e politicas que o casamento do rei d. Affonso se effectuará no dia 31 de maio proximo.

No programma dos festejos que se realizarão em honra do monarcha e da rainha Ena figuram em primeiro logar uma tourada de gala e uma batalha de flores com a qual segundo está calculado se gastarão cem mil pesetas.

CADIZ, 26. — Chegou hoje a este porto o vapor *Italia*, que traz a bordo, com destino á Republica Argentina, o celebre transformista Fregoli.

A bordo do *Italia* vem tambem a companhia lyrica que trabalhava em Napoles, quando se deu a recente erupção do Vesuvio.

Estados-Unidos

Limites entre Canadá e o territorio de Alaska — Os mineiros de anthracite.

WASHINGTON, 26. — O Senado approvará o tratado de limites entre o Canadá e o territorio de Alaska.

NOVA YORK, 26. — Telegramma de Wilkesbarre informa que a convenção dos mineiros de Anthracite se reunirá no dia 3 de maio em Scranton afim de discutir a questão da grève.

Cuba

Tratado commercial anglo-cubano.

HAVANA, 26. — O departamento do Estado, apesar de não ser *in totum* favoravel ao tratado commercial anglo-cubano, diz em seu relatorio que o admitte e espera que o Senado o approvará.

POLICIANDO..

Quem passasse, hontem, ás 11 1/2 horas da noite, pela rua da Saude, esquina da praça da Harmonia, teria o ensejo de ouvir dialogos interessantissimos. Um grupo commentando a acção da turma de agentes chefiada pelo Novaes, dizia:

— ... qual o que! Olha, o pessoal da 3ª é correcto! Agente cahe ali, não ha nada, é questão de saber fazer o «chôro» ao *majorengo*! O pessoal lá de dentro, é todo nosso e são bons camaradas!

— Vistes o Siqueira?

— Ainda ha pouco estive com elle e com o João Branco. Sabes do nosso plano?

— Não, alguma *muamba*?

— Qual! E' sobre a turma dos *tiras*, chefiada pelo Novaes. Combinamos o esbarro em cima do pessoal; o «moleque bahiano» tomará conta do Jovino; o Bomfim «entrará» com o Rosas; o Massanagua «irá ver» o Aguiar...

— Quem é esse Massanagua?

— Não conheces? E' aquelle rapaz que é praça do 2º regimento e companheiro do Casimiro e do Malaquias..

— Não conheço!

— Oh! vmcê sempre me parece o mesmo *otario*! Pois foram esses tres que estragaram aquellas «duas caras» em Nictheroy!

— Quem «fica» com o Novaes?

— Eu, ou o Malaquias... ou mesmo o moleque Paulo!

— Vejam lá o que vão fazer... elles andam com o *berrante* e vocês podem ficar estragados de uma vez.

— Qual! Garanto a vmcê, que aquelle que não voltar em maca para a Central, irá na carrocinha...

— Cala-te! Lá vem o Rocca. Não vou nada com esse italiano, que, a meu vêr, quer o «campo» só para elle!

— Bem, adeus. Se quizeres entrar no «samba», apparece, sempre, por esta *planice*.

— Cá estarei. Adeus!

Esperamos, pois, essa annunciada aggressão, cujas consequencias, é bem de vêr, desgostarão, com certeza, o divertido delegado Pinheiro Costa.

Leiam no numero de amanhã o summario completo do supplemento illustrado de domingo.

DEFESA FILIAL

A revolver — Na rua dos Arcos — Um tiro

Mais um crime revestido de um fundo sentimental e commovente desenrolou-se hontem nesta capital.

Si não tem como seus protagonistas individuos de alta posição, si não tem antecedentes, cheios de peripecias violentas e um scenario vivo e movimentado, nem por isto em suas curtas linhas deixa de commover.

E, apezar de velho o thema, explorado em todos os termos, sempre impressionará a coragem do amor filial, levada ao crime, em defesa daquella que lhe deu o ser.

Assim, o crime de hontem, na rua dos Arcos, é dos desta especie e na sua rapida descripção dá-nos a impressão bem nitida do movel que o levou a commetter o joven criminoso.

Ha tempos, a italiana Domenica Maria Angelo, foi residir, com seu filho, de 14 annos Domingos Cariegosso, na casa da rua dos Arcos n. 3, onde estabeleceram uma officina de sapateiro.

Domingos, no labutar diario, era o mantenedor da casa, na ausencia de seu pae, que se acha na Italia, tratando de negocios particulares.

Frequentava a casa Francisco Perretto, italiano e sapateiro, residente á rua Municipal n. 26, que entretinha relações commerciaes do officio com mãe e filho.

Calma corria a vida de mãe e filho, sem que nada viesse perturbar a paz daquella casa de trabalhadores.

Hontem, ás 7 horas da noite, appareceu na modesta officina Francisco Perretto e começou a conversar com Domenica.

Palestra calma a principio, foi se esquentando, até se tornar em violenta discussão.

Perretto, de genio violento, em dado momento, levantou a bengala e descarregou varias pancadas em sua interlocutora.

Domingos ao vêr o primeiro movimento de Perretto, avançou contra elle, mas num gesto violento atirou-o á distancia.

Então, vendo que o seu adversario era superior em forças, Domingos correu a uma gaveta, onde havia um revólver buldog, pertencente a seu pae, e como sua mãe continuava a ser aggredida, num justo momento de desespero, detonou a arma.

Perretto, acto continuo, soltou um grito e levou as mãos ao baixo ventre.

O projectil havia attingido aquelle local.

A detonação da arma attrahiu a attenção da visinhança e os apitos trillaram.

Momentos depois, chegava a policia, que prendia o menor em flagrante e levava-o com o ferido para a delegacia da 8ª urbana.

Ahi Domingos com voz commovida e ainda dominado por extrema exacerbação, confessou o facto.

Perretto, em seu depoimento, disse o contrario.

Queixou-se de ter sido aggredido por mãe e filho, não tendo aggredido a ninguem.

Ouvimos que as relações entre Domenica e Parretto datam de seu paiz.

Domingos é bastante vivo e intelligente e de physionomia sympathica.

O ferido, depois de prestar o seu depoimento, foi enviado para o hospital da Misericordia.

A mão do menor vae ser submettida a exame de corpo de delicto.

NUNCA SE VIU CALÇADO TÃO BARATO! — CASA SAMARITANA — Avenida Central 89

EXERCITO

O marechal Argollo não compareceu hontem á sua repartição.

— Do cargo de instructor do 2· grupo da escola de artilheria e engenharia será dispensado o 2· tenente Luiz José Martins Penha.

— Foi proposto para auxiliar de escripta do Supremo Tribunal Militar o 2· tenente Arnaldo Alves de Oliveira Bello.

— O general Salles, chefe do estado-maior, recebeu hontem á tarde um despacho telegraphico do commandante do 3· districto militar, communicando-lhe a morte do major do 5· batalhão de artilheria João Carlos de Vasconcellos.

Para a vaga aberta com a exclusão desse estimado official, hontem victimado na Bahia, serão promovidos: a major, o graduado Pedro Alexandre de Souza e Silva, a capitão, o graduado Abrilino de Abreu; e a 1· tenente, o 2·, Americo Dias de Novaes.

— Foi julgado prompto para o serviço do Exercito o 1· tenente medico dr. João Muniz Barreto de Aragão, que se acha no Estado da Bahia.

— Por ter de servir arregimentado no Exercito allemão, para onde deverá partir brevemente, foi dispensado do cargo de ajudante do material do Collegio Militar o capitão do 31· de infanteria Francisco Raul Estillac Leal.

— Conforme noticiámos, embarcou hoje, á 1 hora da madrugada em trem especial o 23· batalhão de infanteria sob o commando do coronel Nelson Pereira do Nascimento, afim de executar, em conjunto, diversas operações de guerra.

O general Hermes, acompanhado de seus auxiliares, seguiu tambem para a estação da Paciencia para acompanhar de perto as manobras, que deverão desenrolar-se no campo de acção.

Neste exercicio, tomaram parte um esquadrão do 9· regimento de cavallaria e um parque do 5· regimento.

Estas unidades operaram isoladamente e de accordo com o thema organizado pelo 4· districto.

O 2· regimento, que vem de regresso a esta capital, depois de alguns dias de acantonamento no Curato de Santa Cruz, foi atacado de sorpresa, quando em marcha.

Este regimento, ao presentir o perigo, manobrou com tal precisão, que se poz a coberto de qualquer ataque.

As primeiras horas da manhã estarão terminados os exercicios, regressando aos seus quarteis os corpos que nelle tomaram parte.

— O embarque para os portos do sul, terá logar no dia 1 de maio proximo, ás 9 horas da manhã, no antigo Arsenal de Guerra.

— Foram concedidas pelo general chefe do estado-maior, as seguintes licenças para tratamento de saude: 90 dias ao major Juvencio Rodrigues dos Santos, e 60 dias ao 1· tenente Antonio Tertuliano Alves Ferreira.

— Foram julgados promptos para o serviço: o major medico dr. Pedro Luiz de Abreu e Silva, o capitão do 36· de infanteria Nicanor Guedes de Moura Alves e o 2· tenente Carlos Silveira Eiras.

— Foi nomeado o coronel Percilio de Carvalho Fonseca para fazer parte da commissão que deve indicar as modificações a fazer-se no arreamento actual dos corpos do Exercito, em substituição ao major José da Silva Pessoa.

Serviço para hoje:

Superior de dia, o major Gasparino; dia ao districto, um official do 20·; ao posto medico, o dr. Oliveira Santos. O 7· dará a guarnição, e 1· os extraordinarios. O 1· regimento os officiaes para ronda.

Uniforme 8·.

NOTICIAS RELIGIOSAS

VISITAS A SUA EMINENCIA—O cardeal Arcoverde recebeu hontem as visitas de monsenhor Lobato, conego Valois de Castro, dr. Peixoto Fortuna e d. Zulmira de Araujo Salles.

EXPEDIENTE DO ARCEBISPADO—Papeis despachados: Hugo Labatant e Rosalina da Silva como pedem; Augusto H. Brandão dos Santos e Leopoldina Maia, idem; Joaquim dos Anjos Costa, Idalina Valle, Manoel Soares e Anna Senna, idem; Daniel Ribeiro e Joaquim Rodrigues, idem.

Passou-se provisão a Antonio Maia Vieira e Carolina Maia Mourom.

DIVERSAS — Sua eminencia assistirá ao Te-Deum que os parochos mandam celebrar no domingo, á 1 hora da tarde, na Cathedral.

— Com sua eminencia seguiu hontem para Petropolis o bispo de S. Paulo.

— A reunião das zeladoras do Apostolado da Oração da matriz de N. S. da Luz, que devia realizar-se no proximo domingo, fica transferida para segunda-feira, 30 do corrente, ás 8 horas da manhã.

Na mesma matriz, celebrar-se-á o mez de Maria, com toda a pompa, ás 6 1/2 horas da noite, havendo musica e leilão de prendas aos domingos.

— Depois de amanhã, ás 10 horas, será celebrada na V. O. T. do Senhor Jesus do Calvario e Via Sacra, missa em louvor de N. S. da Piedade, com assistencia da mesa administrativa.

Nesse acto, serão sorteadas 12 esmolas de 20$000 cada uma, em beneficio de viuvas e orphãos de irmãos da Ordem, em obediencia ao legado do dr. Miguel Affonso.

Leiam no numero de amanhã o summario completo do supplemento illustrado de domingo.

Da colonia brasileira em Lisboa recebeu a commissão encarregada pelo ministro da marinha, de receber donativos para as familias dos mortos em Jacuacanga, lb. 136-8-0 e de um anonymo, para suffragar a alma do senador Martins Torres, a quantia de 100$000.

A CARNE

Foram abatidas hontem no Matadouro de Santa Cruz 348 rezes, sendo 47 de Candido Espindola de Mello, 64 de Durisch & C., 75 de Francisco Vieira Goulart, 69 de José Portinho & C., 27 de Oliveira Ribeiro e 37 de Manoel Cardoso Machado.

Preços correntes: vacca, 460 e 500 réis; vitella, 1$000; carneiro, 1$600; porco, 1$200.

Tendo a professora adjunta do curso de canto do Instituto Nacional de Musica d. Zilda Raineri Chiabotto solicitado a sua exoneração, o ministro do interior concedeu-a, nomeando para substituil-a a sra. d. Noemia Pires da Silveira.

Para exercer interinamente o cargo de preparador de histologia da Faculdade de Medicina da Bahia foi nomeado o dr. Victorino Arthur Pereira.

CENTRO DO COMMERCIO DE CAFÉ

Como estava determinado, o Centro do Commercio de Café realizou hontem, á rua da Quitanda n. 153, a inauguração da placa commemorativa, em homenagem á sua primeira directoria.

A' hora marcada, 2 da tarde, tomou assento na mesa o presidente do Centro, commendador José João Torres, tendo á direita o secretario, sr. Arthur Guimarães, e á esquerda o thesoureiro, sr. Adolpho Schmith.

A convite do presidente, completaram a mesa os srs. conde de Avellar, Gustavo Maia e conselheiro Antonio da Silva Maia.

Fazendo uso da palavra, o commendador Torres, em bem elaborado discurso, expoz o fim da reunião.

Terminou, convidando os srs. dr. Honorio de Araujo Maia e Antonio Dias Garcia, a descerrarem a cortina que encobria a placa.

Em seguida, fez-se ouvir o secretario, que produziu o historico do Centro, de cujas differentes phases tratou minuciosamente.

O orador occupou-se da personalidade dos homenageados, ennumerando os serviços por elles prestados ao Centro.

No seu e no nome do conde de Avellar, respondeu, agradecendo as palavras elogiosas do secretario, o sr. Gustavo de Araujo Maia.

Terminada a sessão, o presidente convidou as pessoas presentes a assignarem a acta commemorativa da inauguração da placa.

Após essa ceremonia, foi servida lauta e delicada mesa de finos doces.

Ao champagne, o dr. Sylvio Roméro, em significativa oração, fez o elogio do Centro, cujo objectivo lhe mereceu enthusiasticas palavras de incitamento.

Agradecendo á imprensa, não só sua presença aquella festa, como a agitação sympathica que sempre exerceu em torno do Centro, saudou-a com ardor o respectivo secretario, sr. Arthur Guimarães.

Retribuiu, agradecendo, o representante de um dos jornaes.

A placa hontem inaugurada é de ferro fundido e acha-se collocada no salão principal do edificio do Centro.

Em letras douradas, contém ella os seguintes dizeres: «Homenagem do Centro do Commercio do Café—A' sua primeira directoria. Presidente, conde de Avellar; secretario, Gustavo de Araujo Maia; thesoureiro, Antonio da Silva Maia. Resolução da assembléa geral de 23 de janeiro de 1904.»

A actual directoria do Centro, conforme acima dissemos, acha-se assim constituida:

Presidente, commendador José João Torres; secretario, Arthur Guimarães; thesoureiro, Adolpho Schmidt.

O acto, que se revestiu de toda a solennidade, posto que tendo um caracter modesto, esteve immensamente concorrido.

Leiam no numero de amanhã o summario completo do supplemento illustrado de domingo.

ESMOLAS

Do menino Gabrielsinho, em commemoração ao seu 8· anniversario, recebemos 5$ para os nossos pobres.

— Para a entrevada da rua Senhor de Mattosinhos, recebemos, de um anonymo, o donativo de 2$000.

Estão em nosso poder varios papeis e um embrulho encontrados terça-feira na rua Sete de Setembro pelo sr. Florentino de Moraes.

GUARDA NACIONAL

Detalhe de serviço para hoje:

Superior de dia, o major João d'Avila Mello; estado maior, capitão Oscar Joaquim Lopes; auxiliar, alferes João José Sampaio; ronda, o alferes do 1· regimento de cavallaria Salvador Pereira da Silva; o 1· e 6· batalhões de infanteria dão os cabos de esquadra para o serviço de ordenança do quartel general.

Uniforme 6·.

RECLAMAÇÕES

LIMPEZA PUBLICA

Interpretando os desejos dos prejudicados, que são em grande numero, pedimos ao dr. Del Castillo, superintendente da Limpeza Publica, que lance suas vistas para o rio de S. Christovão e especialmente para a valla do Mattoso.

Não póde ser peor o estado de desasseio ali, o que constitue um perigo para a saude publica.

Em taes condições, esperamos ver tomada na devida consideração a reclamação ora aqui feita, em nome dos moradores dos pontos indicados.

PREFEITURA

Pedem-nos diversos moradores da rua Senador Furtado reclamemos providencias contra a falta de asseio existente no leito da citada rua, e isto graças a inercia da superintendencia da limpeza publica que não se digna de mandar os seus garys fazer ali uma visitasinha, ao menos uma vez por semana.

Achamos justissima a reclamação de que nos tornamos éco, porquanto a Prefeitura não perdôa, nem á mão de Deus Padre quanto mais por desleixo de garys, o imposto relativo ao transporte de lixo, hygiene e etc.

Ahi fica a reclamação pedida.

VIDA OPERARIA

União Operaria do Engenho de Dentro. — Esta associação recebeu as seguintes communicações:

Officio do Centro Esoterico, com séde á rua Padilha, no Engenho de Dentro; projecto de casas para operarios, do B. Morelli, de S. Paulo; convites para as posses da S. F. D. Flor da Terra Nova e Grupo dos Sympathicos; officios de novas administrações do Grupo M. Progresso de Engenho de Dentro, Liga Artistico Operaria Norte Rio Grandense, Centro Artistico e Operario da Parahyba; officios de saudações da S. Beneficente Amparo Operario de Nictheroy; officio da União Operaria Alagoana, apresentando o companheiro Francisco de Moraes, que foi recebido com a maxima satisfação de camaradagem.

Na ultima sessão, realizada a 23 do corrente, foi resolvido que só fosse orgão da União, o jornal «A União Operaria».

A todos os seus representantes, junto aos socios operarios de estradas de ferro, esta associação enviou officios, communicando o resultado do 1· Congresso Operario Regional Brasileiro, a fundação de syndicatos e a creação do Centro de Collocações dos mesmos operarios, quando desempregados.

— Esta associação lavrou em acta, na ultima sessão, um voto de louvor á imprensa diaria do Rio de Janeiro, pelo bello movimento em favor da causa do operariado.

Centro dos Operarios Marmoristas. — Reune-se hoje, ás 7 horas da noite, este centro, em assembléa geral extraordinaria para tratar de assumptos de grande importancia para a classe.

União dos Recebedores em Ferro-Carris—Em consequencia de não terem sido passados todos os bilhetes, fica transferido para o dia 28 de maio a tombola, annunciada para hoje.

Esta transferencia é definitivamente a ultima.

Associação de Classe União dos Manipuladores de Tabaco—Reune-se hoje, ás 7 horas da noite, o directorio, em sessão semanal, para tratar de assumptos importantes, em sua séde, Avenida Passos n. 30; entrada pela rua do Senhor dos Passos.

Centro dos Empregados em Ferro-Vias — Durante o corrente mez foram prestadas as seguintes fianças, para que se defendam soltos os associados abaixo:

Recebedor Salvador de Souza Soares, na 14· delegacia, de 300$; cocheiro Paulo José da Silva, na 5· delegacia, de 300$; motorneiros Angelo Seraphim, na 7· delegacia, de 500$ e Manoel Pato, de 200$ na 13·.

S. U. dos Foguistas.—São convidados todos os associados e directores a comparecer na séde social, hoje, ás 6 horas da tarde, para se realizar uma assembléa geral, afim de tratar dos festejos de 1· de maio.

Federação Operaria e Artistica no Brasil. — Reunem-se hoje, ás 7 horas da noite, os membros desta sociedade, afim de ouvirem a leitura do relatorio sobre a prestação de contas, bem como tratar dos seguintes assumptos:

Nomeação da commissão examinadora das contas, eleição de cargos vagos, festejos de 1· de maio e confecção dos diplomas.

A junta avisa que haverá sessão no domingo proximo, ás 2 horas da tarde.

União dos Machinistas Terrestres e Artes Correlativas. — Ha amanhã, ás 6 1/2 horas da noite, assembléa geral extraordinaria para nomear uma commissão de contas que dará o parecer sobre a prestação de contas do ex-thesoureiro, e mais assumptos de urgencia.

Séde social, rua da Alfandega n. 135.

A. de Classe Protectora dos Chapeleiros. — A directoria dessa associação pede-nos que chamemos a attenção dos interessados para uma publicação que faz hoje na Secção Livre desta folha.

U. O. do Engenho de Dentro. — O operario Pinto Machado, presidente da União Operaria do Engenho de Dentro, pede-nos para publicarmos que a sua residencia actual é no Encantado, á rua Goyaz n. 88, casa 12.

Liga Federal dos Empregados em Padaria no Rio de Janeiro—Realizou-se no dia 23 do corrente, sob a presidencia do sr. José Rodrigues Ferreira, uma sessão de directoria, á qual compareceram muitos consocios. Foram apresentadas á mesa sete propostas de socios novos, das quaes só seis foram approvadas e uma entregue á commissão de syndicancia.

Tendo já a maioria dos socios sciencia do magnifico espectaculo que a Liga vae realizar, na excellente sociedade Centro Gallego, estando em vista somente a propaganda da classe, solicita da todos os associados e esforço que estiver ao alcance de cada um, para que a festa seja revestida de grande brilhantismo.

Todo o associado que desejar informações a respeito, poderá dirigir-se á secretaria, todos os dias uteis das 6 ás 8 horas da noite.

—Foi nomeado para fazer parte do conselho o sr. [illegible] de Araujo Franco.

VIDA ACADEMICA

Faculdade de Medicina

CURSO MEDICO

Resultado dos exames realizados hontem:

Pathologia medica e cirurgica—Joaquim José da Silva, approvado simplesmente nas duas; Waldemar Pereira, simplesmente na segunda; Gastão de Oliveira Sandoval, simplesmente na segunda; Manoel Theophilo Gaspar de Oliveira, plenamente na primeira; Heleno da Costa Brandão, plenamente na segunda.

3· anno—Physiologia—Humberto de Castro Pentagna, Almir Rodrigues Madeira, Manoel Ignacio M. Romeiro, approvados plenamente; Antonio Martins Pereira, Miguel Raul de N. Feitosa, José Cezar de Magalhães Primo e Luiz Gonzaga da Costa, simplesmente.

Um falhou.

—Serão chamados hoje:

1· anno — Anatomia descriptiva, exame pratico oral, ás 11 1/2 horas—João Villas Boas, Annibal do Amaral Gama, Archimedes da Cunha Campos, Ivanhóe Jorge da Silva, Arthur Fonseca da Cruz, Ary de Almeida e Silva, Joaquim Moreira da Fonseca, Florentino Telles de Menezes, José Gomes Teixeira e Licinio Lyrio dos Santos.

Turma supplementar—Zoroastro Vianna Passos, Ruthernos Vianna Riscado, Alcides Nogueira da Silva, Adolpho de Paula Andrade, Alcindor de Moraes Bessa, Manoel de Mendonça Guimarães Sobrinho, Arlindo Ribeiro Saraiva, Nuno Infante Vieira da Cunha, Manoel Mendes Campos e Lauro Antunes Magalhães.

2· anno — Exame escripto de histologia (1· turma), ás 12 horas — Os mesmos alumnos chamados hontem.

3· anno—Exame pratico oral de bacteriologia e arte de formular, ás 11 horas—Almir Rodrigues Madeira (as duas cadeiras), Manoel Ignacio Marcondes Romeiro (as duas), João Severiano de Miranda, (arte de formular), Paulo Sebastião Ferreira (as duas), Arnulpho Lins da Nobrega (arte de formular), Miguel Raul do Nascimento Feitosa (as duas).

Turma supplementar — José Cezar de Magalhães Primo (as duas), Luiz Gonzaga de Castro (as duas), Antonio Guerreiro de Almeida Junior (as duas), Gaston Vieira (arte de formular), Mario Moutinho dos Reis (as duas) e José Borges Gurjão Filho (as duas).

4· anno—Todas as cadeiras, ás 11 horas—Manoel Theophilo Gaspar de Oliveira, Manoel Paes de Azevedo, Heleno da Costa Brandão e Ovidio Peixoto Meira (pathologia cirurgica), d. Eliza Pinho, (só anatomia).

Turma supplementar—D. Carlota Eulalia de Almeida (não faz anatomia), Mario Ferreira Piragibe (todas), Braz Bicudo de Almeida (não faz pathologia medica) e Jeronymo de Freitas Guimarães (todas).

6· anno—Chimicas, ás 10 1/2 horas—Serão chamados os mesmos de hontem.

Escola Polytechnica

O resultado dos exames effectuados hontem foi o seguinte:

CURSO DE ENGENHARIA CIVIL

1· anno, aula de desenho— Approvados plenamente: José Cesario de Faria Alvim Filho e Carlos de Mello Menezes; simplesmente: Eurico Telles de Macedo e Alberto de Queiroz.

— Hoje, ás 10 horas da manhã, dar-se-á ponto para prova escripta de architectura (2· chamada.)

Faculdade Livre de Sciencias Juridicas e Sociaes do Rio de Janeiro

São convidados todos os alumnos do 2· anno do curso dessa faculdade para uma reunião hoje, ás 3 horas.

Vida escolar

Lyceu de Artes e Officios

Abre-se hoje, ás 7 horas da noite, a aula de italiano, a cargo do professor Francisco Marelli.

Acham-se matriculados 1.542 alumnos, sendo 1.339 do sexo masculino e 203 do sexo feminino.

Continuam abertas as matriculas.

Leiam no numero de amanhã o summario completo do supplemento illustrado de domingo.

NOTICIAS FORENSES

DECRETAÇÃO DE FALLENCIA

EFFEITO DAS INUNDAÇÕES

Os socios componentes da firma José Guimarães, Pereira & C., requereram ao juizo da 2· vara commercial um termo de confissão de quebra. Allegaram, para firmar a sua pretensão que a crise latente desta praça, aggravada pelas difficuldades de transporte, desde o mez de março ultimo, na zona onde têm a sua melhor freguezia e que foi das que mais soffreram com as grandes e continuadas inundações havidas em grande parte aqui nesta capital e no Estado de Minas Geraes, concorreram para a situação actual dos requerentes.

O dr. Raja Gabaglia, mandando tomar por termo a referida confissão, ordenou fossem-lhe conclusos os autos. Deante, dos documentos apresentados, instructivos da petição inicial, que constatam plenamente a insolvencia dos commerciantes, hontem aquelle juiz, julgando procedente o requerido, decretou a fallencia dos commerciantes, datando-a, para os fins legaes, de 14 de março.

Em consequencia, mandou proceder á arrecadação dos bens da massa, nomeando syndico o negociante João Manoel Alves Bragança, que acceitou o encargo.

UM ADVOGADO DE BRUXELLAS

CARTA DAS DUZIAS

Pelo juizo da 2· vara civel, Arthur Caldas e sua mulher, demandam contra Viviano Caldas, para prestação de contas.

Dentro do prazo legal para contestação da pretensão dos supplicantes, o supplicado, por uma procuração passada de proprio punho, datada de 19 de abril do anno corrente, constituiu advogado, para o fôro em geral e, especialmente, para defendel-o na acção proposta, o sr. Tito Cesar de Carvalho Behring, que oppôz, em nome do seu constituinte, embargos á mesma acção.

Subindo os autos á conclusão do dr. Diogo de Andrada, juiz daquella vara, este magistrado não tomou conhecimento dos embargos oppostos por não estarem assignados por advogado que tenha a sua carta de bacharel registrada na Côrte de Appellação, conforme é de direito. Este procedimento assenta no facto de ser o signatario dos embargos portador de uma carta de direito, firmada na Universidade Socialista de Nora, em Bruxellas, porém sem os requesitos exigidos, sendo que não se acha a mesma registrada, por haver a Côrte de Appellação se negado a registral-a, sob o fundamento do portador della recusar-se peremptoriamente a submetter-se a um exame de sufficiencia n'uma das nossas Faculdades de direito.

JURY

5· SESSÃO

Entrou hontem em julgamento, perante o 1· tribunal do jury, na 5· sessão, presidida pelo dr. Saraiva Junior, servindo de promotor publico, o dr. Cesario Alvim, Augusto da Silva, accusado de haver, na tarde de 10 de outubro do anno proximo passado, penetrado na casa n. 155, da rua Barão de S. Felix, subtrahindo, mediante violencia, diversos objectos de propriedade do inquilino daquelle predio. O réo compareceu á barra do tribunal popular acompanhado de seu defensor, o advogado dr. Rodolpho de Faria.

A accusação, calcada nas provas dos autos, foi produzida pelo dr. Cesario Alvim. Dada a palavra ao defensor do accusado, fel-a de modo vibrante. Encerrados os debates e recolhendo-se o conselho de sentença á sala secreta, d'ahi voltou trazendo a condemnação de Augusto da Silva a 5 annos de prisão cellular com trabalho. O defensor appellou para a Côrte de Appelação.

6· SESSÃO

Compareceu hontem, afim de ser julgado, no 2· tribunal do Jury, Armando de Oliveira. A sessão foi presidida pelo dr. Affonso Lamounier, servindo na accusação o dr. Costa Ribeiro, 1· promotor publico. Formado o conselho de jurados, com o preenchimento das demais formalidades do estylo, o presidente, fazendo soar a campainha, mandou que o réu fosse conduzido ao recinto do tribunal. Ahi, procedendo ao interrogatorio da lei, perguntou ao réu se tinha defensor. Este, que se achava ao lado da tribuna, foi apontado pelo accusado ao juiz, dizendo ser o sr. Benjamin Magalhães. Procedida a leitura do processo e dada a palavra ao representante do ministerio publico, o dr. Costa Ribeiro disse ao tribunal que o réu presente era o responsavel pelo crime praticado e por isso devia soffrer o correctivo que a lei cogita.

Entre outros argumentos, concluiu pedindo a condemnação do accusado no gráu maximo, do art. 294 do Codigo Penal, isto é, do crime de homicidio.

O accusado, conforme nossos leitores devem se recordar, foi o autor da morte do infeliz operario Raul José da Motta, companheiro do réu, assassinado por este com uma extensa facada na virilha, quando ambos trabalhavam na Avenida Central, executando um serviço ordenado por um engenheiro civil.

A victima falleceu devido á natureza do ferimento.

Produzida a defesa do accusado, o seu defensor, entre outros argumentos, declarou ao tribunal haver o seu constituinte ferido seu companheiro casualmente e neste sentido requereu a inclusão deste quesito nos formulados de accordo com o libello crime accusatorio.

Findos os debates, havendo replica e treplica, após a leitura dos quesitos, o conselho de sentença recolheu-se á sala secreta, voltando dahi uma hora depois, trazendo a absolvição do accusado, por haver reconhecido a casualidade do facto.

O dr. promotor publico, não se conformando com a decisão, appellou para a Côrte de Appellação, sendo mandado tomar por termo o recurso interposto.

Este julgamento impressionou mal a todos os assistentes.

Na saida do tribunal popular, commentavam a originalidade de haver o jury reconhecido a casualidade de um facto, commettido sob todas as fórmas de uma vontade.

Elevaram-se os commentarios a simples, mas penetrante pergunta: como é possivel que uma faca saisse por si só da sua bainha e fosse cravar-se na virilha da victima?!...

Do Brasil, quando assumir
A cadeira presidencial
Mandarei, por um decreto,
Comprar só no **Federal**.
Rua do Rosario 18

O sr. Bastos Dias, habilissimo photographo estabelecido á rua Gonçalves Dias, com atelier photographico, acaba de publicar a sexta edição do seu catalogo geral de photographia que constitue o mais completo repositorio de tudo quanto possa interessar quer ao amador, quer ao profissional da photographia. Sobre ser um indicador minucioso de todas as machinas, apparelhos e agentes chimicos expostos á venda no grande estabelecimento do sr. Bastos Dias, a nova edição do catalogo é um verdadeiro primor no genero, já pela extrema nitidez das suas duzentas paginas de texto, já pelo extraordinario numero de formulas chimicas adaptadas aos diversos processos photographicos, já pelas gravuras que o illustram em numero superior a 300.

Ao sr. Bastos Dias agradecemos o exemplar do seu catalogo que teve a gentileza de nos enviar.

PREFEITURA

Foram concedidas, para tratamento de saude, as seguintes licenças:

De 90 dias, á professora cathedratica d. Candida Antunes da Costa e ao fiscal da Superintendencia do serviço da Limpeza Publica e Particular José Gonçalves Biar; de 30 dias, ás professoras adjuntas effectivas, dd. Maria Carolina de Miranda Costa e Maria Rita Pereira Nóra.

— A Prefeitura arrecadou ante-hontem 123:996$502.

Selectos—Deliciosos charutos Costa Ferreira.

O professor Armando Gautier leu, em sessão da Academia de Medicina, em 20 de fevereiro ultimo, o seu relatorio sobre a Memoria apresentada pelo dr. A. Lara, medico brasileiro, relativamente á descoberta de dois alcaloides venenosos nas ourinas dos morpheticos.

Depois de uma exposição resumida das propriedades physiologicas e dos processos de analyse que conduziram á descoberta dos referidos toxicos, o professor conclue nestes termos:

«Estes venenos nunca foram encontrados em nenhuma ourina normal ou pathologica. A sua existencia nos plasmos dos leprosos é um facto extremamente interessante que esclarece a pathogenia da morphéa e vem mostrar mais uma vez a verdade deste principio, que fui o primeiro a communicar neste recinto em 1893; a molestia é um envenenamento.

Proponho que se agradeça ao sr. dr. Lara a sua interessante communicação e que o seu manuscripto seja depositado em nossos archivos para ser ahi utilmente consultado.»

RECRUTAMENTO EM CATUMBY

O 7· da Guarda Nacional—Recrutamento a força—Terror e correrias

Continúa ainda em Catumby e adjacencias o escandaloso recrutamento pelo 7· da Guarda Nacional, sob o commando do bellico cabo de guerra von Doellinger.

Os moradores daquellas paragens estão aterrados e em Catumby projectou-se uma resistencia a taes desmandos. Graças ao novo delegado da 11· urbana não foi levada a effeito tal idéa, pois o commandante prometteu não mais recrutar.

O coronel faltou com a palavra e os seus soldados, em uma marcha incerta, trocando passos, ás ordens de uns imberbes officiaes, cheios de pomada, continuam a pegar homens trabalhadores na zona pertencente á 11· urbana.

Na rua Frei Caneca, onde se acha situado o quartel, quando os moradores ouvem o rufar dos tambores e o clangor dos clarins, ninguem tem coragem de sair á rua, pois si tal fizer, será logo guindado pela escolta, composta de reforçados negros, outr'ora valentões e capoeiras do Catumby.

Si o Doellinger apparece por ali, logo as portas são trancadas a sete chaves.

Não ha por ahi quem ponha agua na fervura dos valorosos guardas nacionaes do sr. von Doellinger.

Leiam no numero de amanhã o summario completo do supplemento illustrado de domingo.

Pelo ministerio da viação foi providenciado o pagamento da quantia de 30:471$273 á «The Brasilian Contracts Corporation, Limited» relativa a fornecimentos feitos, em janeiro ultimo, á Inspecção Geral de Obras Publicas.

CORREIOS & TELEGRAPHOS

TELEGRAPHOS—Tendo o guarda-fios de 1· classe, da repartição geral, Antonio Lopes de Azevedo pedido ser nomeado inspector de 2· classe da mesma repartição, o ministro indeferiu-lhe a petição, visto haver sido dispensado do pedido emprego em 1897.

COUPONS

Festejando seu anniversario, o menor Gabrielzinho enviou-nos dois pacotes de coupons, sendo um para os pobres do Correio da Manhã e outro para o Instituto de Assistencia e Protecção á Infancia.

—F. M. remetteu-nos hontem diversos coupons para o Instituto de Assistencia e Protecção á Infancia.

Olho—Charutos Costa Ferreira & Penna.

ALFANDEGA

Esta repartição arrecadou hontem a quantia de 324:356$774; sendo, 123:837$817 em ouro e 200:518$957 em papel.

—O inspector hontem, ás primeiras horas do dia, em companhia do administrador das capatazias, esteve em visita a diversas dependencias desta Alfandega, afim de verificar, de visu, o desempenho de ordens relativas ás descargas e armazenagem de mercadorias.

—Livres de direitos foram mandadas despachar: 1.498 caixas contendo garrafas vasias, importadas pela Empreza das Aguas Mineraes de S. Lourenço; uma caixa contendo tres capiteis em bronze, 337 vigas rebitadas e vigotas, um volume de peças de ancoragem, quatro columnas de ferro fundido e onze caixas com accessorios, importadas com destino ao novo edificio da Caixa de Amortização, na Avenida Central; e doze caixas contendo material de vidro, importadas pela Prefeitura, com destino ás obras do Theatro Municipal.

—O inspector esteve hontem em conferencia com o ministro da fazenda.

—Tendo os srs. J. P. Roth & C. pedido para pagarem armazenagem simples relativa a 15 caixas contendo vinhos, o sr. inspector determinou que o fiel do armazem informe quando a mercadoria em questão foi descarregada e em que dia foi a amostra ao Laboratorio de Analyses.

—Aos srs. E. Daniel & Frère, foi permittido assignarem termo de responsabilidade por falta de factura consular de uma caixa vinda de Paris, pelo paquete francez Malou.

—Foi á 2· secção o requerimento em que o sr. Crashley & C., pedem restituição de deposito.

—Pelo ministro da fazenda foi approvada a relação dos empregados de fazenda, commerciantes e industriaes, que têm de compor as commissões arbitraes nesta Alfandega, durante o corrente anno.

—Assignaram termo de entrada os commandantes das seguintes embarcações: vapores Homer, Muquy, Industrial, Saturno...

—Para os trapiches Internacional e do Cajú, descarregou generos consignados na tabella G (inflammaveis) o vapor inglez Tennison.

— Descarregaram para terra generos de procedencias nacionaes os vapores Saturno, Industrial, Itapoan, hiate Kouder e lugares Almirante e Ramona.

—No leilão effectuado hontem na porta do armazem n. 1, foram arrematados seis lotes. A renda foi de 1:116$000, sendo recebida a quantia de 203$000, de signal de 20 %.

— Tendo os srs. P. S. Nicolson & C. representado contra o facto de apresentar indicios de violação uma caixa que receberam de Hamburgo, contendo 119 duzias de pares de meias e que se encontra depositada no armazem n. 11, o sr. inspector determinou que os srs. Miranda Reis e Pillar procedam nos termos do art. 247 da Consolidação das Leis das Alfandegas.

— Escrevem-nos:

«Sr. redactor — Lemos em vossa conceituada folha uns topicos relativos ao officio em que o digno inspector da Alfandega do Rio, entre outras providencias, lembra a de serem augmentados os vencimentos de algumas das classes de funccionarios daquella repartição.

Nada mais justo: porque quem quizer bons fiscaes ponha-os acobertos das necessidades communs, pagando-lhes bem. Notámos, porém, que as classes para cujos vencimentos se pede augmento são justamente as mais favorecidas, umas pelos adventos provenientes das funcções que exercem, outras por terem já vencimentos elevados pela natureza do cargo.

Para os pequenos, isto é, para os escripturarios, classe que mais trabalha, justamente por ser a menos remunerada, para esses não occorreu ao digno inspector pedir mais uma migalha, que servisse para augmentar o numero de pães que compram diariamente para a familia.

Por que?!...

Sou vosso, etc.»

E. F. Central do Brasil

Para servir nos trabalhos do prolongamento da linha do centro, foi nomeado o engenheiro civil Francisco Hosannah Cordeiro.

—Parece que por estes dias será feita modificação no horario de alguns trens mixtos e de cargas.

—Por lei do Congresso, os empregados da Central, que durante o anno não incorrerem em punição alguma, têm 10 dias de férias.

Acontece agora que o inspector do Telegrapho suspendeu essas férias aos telegraphistas até ulterior deliberação.

Accresce ainda que os empregados do Trafego estão gosando essa regalia, sendo o pessoal do Telegrapho o unico prejudicado.

—Até o fim do mez estarão restabelecidos os trens nocturnos mineiros, suspensos ha mais de mez devido aos estragos causados em diversos pontos da linha, porcausa das copiosas chuvas caidas do interior.

—No proximo despacho do ministro da industria com o sr. presidente da Republica será assignado o decreto concedendo ao telegraphista Antonio de Souza Antunes, a gratificação de 20 %, sobre os seus vencimentos.

—O machinista Antonio dos Santos já entrou hontem no goso da licença de 60 dias que lhe foi concedida, pela administração da Central.

—Os telegraphistas Luiz Antonio de Menezes, Sizenando Firmo Santiago, Luiz Galvão, Pacifico José da Silva e Francisco Egydio Martins, seguiram ante-hontem a assumir os logares para que foram mandados servir em General Carneiro, Commercio, Lafayette, Curralinho e em Curvello.

—Ao conferente Trajano Jorge Gonçalves serão concedidos por estes dias tres mezes de licença, para tratar de sua saude.

— Foram submettidos á inspecção de saude os seguintes funccionarios: conductores de 3· e 4· classes, Augusto Alvaro de Oliveira Bastos e Francisco de Paula Xavier; telegraphista de 4· classe, Carlos Ribeiro da Silva, e machinista de 3· classe, Octaviano Xavier de Siqueira.

—Na estação Central foram despachados 1.592 volumes com 44.320 kilogrammas, sendo recebidos 1.935 volumes com 59.295 kilogrammas.

A renda importou em 6:0[illegible]$035.

— Com o sr. Osorio de Almeida conferenciaram hontem os drs. Alberto de Andrade Pinto e Humberto Antunes, a respeito de medidas a serem adoptadas na contabilidade e nos telegraphos.

Parece que serão feitas diversas transferencias nessas repartições.

— O director da estrada esteve hontem providenciando no sentido de serem pagos, por estes dias, os empregados da linha auxiliar, que até agora ainda não receberam os vencimentos do mez de março.

— Para a contadoria foram designados auxiliares supplentes da contadoria os srs. João José Alves e Herculano Cesar de Lima.

Esses funccionarios hontem mesmo tomaram posse dos seus novos cargos.

— O telegraphista Fernando Carlos Fonseca já entrou em exercicio na estação Central.

— Seguiu hontem para a estação da Barra o telegraphista Rodrigues de Souza, que foi assumir as funcções de seu cargo naquella estação.

— As estações foram autorizadas a consentir a collocação de annuncios.

DIA SOCIAL

DATAS INTIMAS

Faz annos a exma. sra. d. Amelia Queiroz de Lacerda, esposa do capitalista da nossa praça Joaquim Aldemar Lacerda.

—Hoje é dia do natalicio do interessante Moacyr, presado filhinho do dr. Luiz de Moraes Jardim, sub-pretor da 13· Pretoria, e neto do marechal Jardim.

—A graciosa menina Lavinia Gonçalves, filha do funccionario da Recebedoria de Minas, na Capital Federal, sr. Americo Gonçalves, completa hoje mais um natalicio.

— De galas e festa é o dia de hoje no lar feliz do pretor dr. Gomes de Paiva, afim de solennizar o anniversario natalicio da mimosa e intelligente menina Dagmar, sua dilecta filhinha.

— Completa hoje mais um anniversario natalicio o sr. Lydio Bandeira de Mello, intelligente collaborador da nossa secção charadistica com o pseudonymo de Bandeira.

— Faz annos hoje o capitalista Firmino Julio Ribeiro.

—Faz annos, hoje, o distincto estudante de preparatorios, Tertuliano Piquet, que, por esse motivo, receberá dos seus amigos e admiradores significativa demonstração de apreço.

—Completou hontem mais um anno de edade o nosso sympathico collega de imprensa Henrique Morel, gerente da Etoile du Sud.

—Por entre risos e alegrias, festeja hoje seu natal a menina Lucia Carvalho, graciosa neta do sr. Frederico Augusto de Carvalho, gerente da Companhia Luz Stearica.

—Solenniza hoje o seu anniversario natalicio d. Argina de Mello, esposa do sr. Arthur Maria de Lacerda e Mello, empregado da E. F. Central do Brasil.

CASAMENTOS

Realizou-se ante-hontem o enlace matrimonial do estimado escripturario do Thesouro Federal sr. José Belisario de Lemos Cordeiro, com a graciosa senhorita Stella Jordão.

O acto civil foi realizado na residencia da familia do noivo e o religioso na egreja da Candelaria, com o maximo esplendor; tendo, durante a cerimonia sagrada, tocado a banda de musica de infanteria de Marinha.

A' noite, á residencia do sr. Lemos Cordeiro affluiram innumeras pessoas gradas, enchendo-se as amplas salas de familias da élite carioca.

Após as felicitações, foi organizado e executado o seguinte concerto:

1ª Parte:—Sextetto—Symphonia do Guarany—Carlos Gomes; sólo de flauta pelo professor Pedro de Assis; sextetto—o poeta e o pastor—Ouverture; melodia de tenor—San Fiorenzo—por Gualter de Freitas; Sólo de violoncello, pelo professor Eurico Costa; sextetto—Pot Pourri da opera Aida—Verdi.

2ª Parte:—Sextetto Tosca—Puccini; Sólo de violino, pela Exma. Sra. D. Maria Clara da Cunha Santos; sextetto—valsa—Os patinadores—Waldteufel; Romance—Lina—G. Papini, por G. de Freitas; Sólo de violino, pelo professor Carmo Marcicano; sextetto — Marcha Tanhauser — Wagner; Chanson de Baiser pela senhorita Celeste Jaguaribe de Mattos.

Terminado o concerto, foi offerecida esplendida e profusa ceia, servida em uma mesa em forma de T, trocando-se amistosos brindes.

Era alta madrugada quando, saudosos e gratos, se retiraram os convidados da bella festa nupcial.

COMMERCIO

Rio, 26 de abril de 1906.

Cambio

Continuava o nosso mercado interessado na alta, de sorte que emquanto era assim impulsionado retrahia-se o dinheiro cada vez mais. Nessas condições, submettiam-se os portadores de letras, assim preponderando a marcha ascendente que, aliás, operava-se muito moderadamente, comprando-se e vendendo-se sem exorbitar da offerta e da procura.

Sempre havia papeis offerecidos, como soe acontecer em taes casos; entretanto, o dinheiro mantinha-se afastado, desse modo tornando-se suaves, senão impondo-se, os trabalhos de alta.

Officialmente corriam as tabellas de 15 7/16 e 15 1/2 d., mas as operações foram abertas a 15 1/2 e 15 17/32 d. para o bancario e a 15 19/32 e 15 5/8 para o particular e repassado.

Com regular firmeza, melhorou o mercado de feição, deante da falta de dinheiro, subindo o bancario a 15 9/16 d. em toda a linha, com letras a 15 5/8 e dinheiro a 15 11/16 d.

Assim se demorou sem tomadores, mas tambem sem vendedores acima de 15 5/8 d., até que, á tarde, afrouxou, descendo o bancario a 15 7/16 e 15 15/32 d., contra letras a 15 17/32 d., a cujos preços permaneceu sustentado, com alguma procura.

Os soberanos correram sem negocios, de 15$400 a 15$500, com os vales, ouro, de 1$752 a 1$770, constando as cambiaes de letras bancarias de 15 7/16 a 15 9/16 d., contra particulares de 15 9/16 a 15 5/8 d.

TAXAS BANCARIAS

PRAÇAS:	A 90 D/V		
Londres	15 1/2	a	15 7/16
Paris	617	a	622
Hamburgo	760	a	767
	3 D/V		
Italia	626	a	628
Portugal	340	a	348
Nova-York	3$929	a	3$242
Londres	15 5/16	a	15 1/4
Paris	625	a	627
Hamburgo	769	a	774
RIO DA PRATA:			
Buenos-Aires	—	a	3$193
Montevidéo	—	a	3$418

BANCO DA REPUBLICA

PRAÇAS:	90 D/V		
Londres	15 1/2	a	—
Paris	616	a	—
Hamburgo	760	a	—
OPERAÇÕES DO DIA:			
Bancarias	15 7/16	a	15 9/16
Particular	15 9/16	a	15 5/8
NO ANNO PASSADO:			
Official	15 5/8	a	16 9/16
CAMBIAES:			
Bancarias	16 5/8	a	16 7/8
Particulares	16 11/16	a	17
MOEDAS:			
Ouro nac., por 1$, (papel)	1$752	a	1$770
Soberanos	15$400	a	15$000

Rendas Fiscaes

RECEBEDORIA DO ESTADO DE MINAS

Arrecadação do dia 26	7:301$626
De 1 a 26	153:728$715
Em egual periodo de 1905	53:935$878

Mercado de café

Pela manhã, ainda alguns negocios se fizeram, notando-se que ultimamente quasi todo o movimento tem-se operado nos commissarios.

Demais, no correr do dia toda a numerosa e selecta classe de intermediarios do nosso importante mercado achava-se reunida no Centro para a inauguração da placa commemorativa dessa instituição.

A ceremonia, que esteve á altura desse nucleo distincto, prolongou-se até á tarde, não se tratando de outra coisa, até que, por fim, serviram-se todos de um profuso lunch, assim terminando festivamente o dia neste mercado.

Deram o preço unico de 7$100 para os negocios effectuados nos commissarios, mas não havia firmeza á falta de compradores.

Nos ensaccadores não houve negocios, entretanto, corria o preço de 7$200, mas nominal, sendo provavel que torne a baixar.

Em todo caso, foram dadas á venda 2.000 saccas contra 3.000 de hontem, tendo a Bolsa de Nova-York cedido 5 pontos na abertura.

ELEMENTOS DO DIA

Vendas conhecidas		Saccas
Hoje		2.000
Anteriores		3.000
Entradas, hoje:		
Cabotagem		2.748
Barra dentro		1.403
Estrada de Ferro Central		1.331
Total		5.482
Em transito:		
Passadas por Juiz de Fóra		10.500
Por nosso porto		
Cotações:		Typo 7
Commissarios	—	7$400
Ensaccadores	—	7$200

MOVIMENTO ANTERIOR

Stock em 1ª e 2ª mãos:		Saccas
Existencia	—	51.063
Entradas	—	6.794
Total	—	57.857
Ultimos embarques	—	6.385
Stock actual		51.472

ENTRADAS DIVERSAS

Hontem:	Saccas	Kilogs.
E. de F. Central	4.283	256.980
Cabotagem	840	50.400
Barra dentro	1.671	100.260
Totaes	6.794	407.640
Desde o dia 1º:		
E. de F. Central	71.263	1.275.780
Cabotagem	8.217	493.020
Barra dentro	32.360	1.941.600
Totaes	111.840	3.710.400

ULTIMOS EMBARQUES

	Hontem	Desde 1
Estados Unidos	2.450	68.688
Europa	1.650	27.504
Diversos	2.285	36.527
Totaes	6.385	132.719

COTAÇÕES POR 15 KILOS

Typos	Commis.			Ensaccads.		
6	—	a	7$600	—	a	7$400
7	—	a	7$400	—	a	7$200
8	—	a	7$100	—	a	6$900
9	—	a	6$800	—	a	6$600
Escolha	—	a	5$600	—	a	—

Mercado de titulos

VENDAS DA BOLSA

Apolices:	
Antigas, 5 %, 1, 20 a	1:024$
Uniformizadas, 5 %, 3, 5, 7, 15, 44 a	1:028$
» 1, 10, 10, 11, 20 a	1:027$
» 1 a	1:026$
» 1, 1, 1 a	1:025$
Emp. 1895, port., 5 %, 10 a	1:025$
Emp. 1903, port., 5 %, 2, 6, 22 a	1:020$
Emp. 1897, nom., 5 %, 2, 2, 4, 7, 10, 12, 21	1:033$
» 1 a	1:032$
Populares, 4 %, 10, 16, 20, 23, 29, 30, 50, 50, 100, 100, 118 a	68$
Estado de Minas, nom., 5 %, 1, 5, 5, 20 a	845$
Municipaes, port., 6 %, 100 a	198$500
» 35, 50 a	199$
» 200 a	199$500
Bancos:	
Republica, (v/v até 30 do corrente) 500	36$500
» 15 de maio 500 a	36$
» 500 a	36$500
» 100 a	37$
Commercial, 21, 55, 100, 120 a	137$
Companhias:	
Centros Pastoris, 50 a	17$
Tec. Confiança, 50 a	242$
Debentures:	
Carris Urbanos, 25 a	206$
Cantareira, (nom.) 25 a	207$
Jardim Botanico, nom., 68 a	213$500
E. F. Therezopolis, 10, 20 a	205$

Offertas

	V.	C.
Apolices:		
Novo typo, 5 %	1:027$	1:026$
Antigas, 5 %	1:025$	1:022$
1895, port., 5 %	1:025$	1:022$
» nom	—	1:020$
1903, port., 5 %	1:020$	1:018$
1897, nom., 6 %	1:034$	1:033$
Estaduaes:		
Rio, nom., 6 %	—	445$
» port., 6 %	455$	—
» pops., 4 %	68$500	68$
Minas, port., 5 %	849$	—
» nom., 5 %	—	845$
Municipaes:		
Papel, port., 6 %	199$	198$
» nom., 6 %	—	—
Ouro, £ 20, port., 5 %	—	284$
» £ 20, nom., 5 %	—	284$
Bancos:		
Commercio	190$	185$
Commercial	138$	137$
Lav. e do Commercio	127$	125$
Republica	37$	36$500
Até 15 de maio	37$	36$
Tecidos:		
Alliança	274$	270$
America Fabril	—	209$
Confiança	245$	242$
Cometa	—	215$
Corcovado	175$	—
Carioca	—	280$
Brasil Industrial	200$	195$
Petropolitana	—	232$
Fabril Paulistana	—	80$
Seguros:		
Argos Fluminense	480$	—
Indemnizadora	—	45$
Mercurio	—	36$
Estradas de ferro:		
M. de S. Jeronymo	16$	15$
Sapucahy	21$	19$500
Bondes:		
Jardim Botanico	225$	220$
Jacarépaguá	—	70$
Diversas:		
Centros Pastoris	—	16$
Docas da Bahia	7$50	7$
Loterias Nacionaes	20$	10$
Melh. no Maranhão	—	22$500
Melh. no Brasil	—	95$
Debentures:		
Jardim Botanico	213$	211$
» nom	214$	213$
Carris Urbanos	—	204$
Confiança	210$	208$
Corcovado	—	198$
Carioca	—	198$
Cantareira	206$	205$
«Jornal do Commercio»	197$	196$
America Fabril	—	200$

Diversas notas

ASSEMBLÉAS GERAES

Companhia Morro da Mina, para contas e eleições, á 1 hora de 27.

Nac. de Oleos, para contas e eleições, á 1 hora de 28.

Lambary e Cambuquira, para reformas, ás 3 horas de 29.

Loterias Nacionaes, para contas e eleições, ao meio-dia:

Malo:

A Sul-America, para reforma de estatutos, á 1 hora de 5.

Tec. Santa Maria, para contas e eleições, á 1 hora de 5.

Fabrica de Vidros e Crystaes do Brasil, para contas e eleições, á 1 hora de 7.

Telegrammas

Manáos, 25.

O paquete "S. Salvador" chegou hontem ás 4 horas da manhã e saiu hoje, ás 3 horas da tarde, para o sul.

Ceará, 25.

O paquete "Olinda" chegou ás 6 horas da manhã e saiu ás 2 da tarde para o sul.

— O paquete "Brasil" chegou ás 6 horas da manhã e saiu ás 2 da tarde, para o norte.

Lisboa, 26.

O paquete allemão «Crefeld», do Norddeutscher Lloyd Bremen, chegou procedente dos portos do Brasil.

Victoria, 26.

O paquete "Mayrink" chegou ás 8 horas da manhã e saiu ao meio-dia.

Rio Grande, 26.

O paquete "Planeta" saiu ás 9 horas da manhã.

Santos, 26.

O paquete "Aymoré" chegou ás 11 horas da manhã e sairá amanhã á tarde.

S. Francisco, 26.

O paquete "Jupiter" da Cruzeiro do Sul saiu hontem, ás 5 horas da tarde, para o norte.

Cabotagem

EM 26

Aguardente, 30 pipas. Arroz, 262 saccos. Amostras, 3 caixas e 6 malas. Alhos, 10 caixas.

Banha, 520 caixas. Batatas, 35 caixas. Baldes, 480 amarrados.

Cerveja, 300 caixas. Carne salgada, 52 barricas. Carne de porco, 10 barricas. Carne secca, 1 encapado. Cavallo em pé, 1. Cebolas, 14.000 restéas, 103 caixas e 9 saccos. Charutos, 2 caixas. Colla, 7 barricas e 17 caixas. Café, 1 sacco.

Doce, 45 caixas.

Elixir, 5 caixas.

Feijão, 471 saccos. Farinha, 120 saccos. Fumo, 150 fardos. Fructas, 11 caixas.

Goiabada, 63 caixas.

Herva matte, 126 barricas.

Lata de phosphoros, 601. Lanterna, 1 caixa. Linguas, 2 caixas.

Muares, 31. Motor, 1 caixa. Meias, 9 caixas. Milho, 8 saccos. Madeira serrada, 86 barrotes. Machinas de escrever, 3 engradados.

Ovas de peixe, 2 caixas.

Paniço, 2 caixas. Pannos, 3 caixas. Pimenta, 20 caixas.

Repolhos, 7.490 caixas. Rapadura, 1 caixa.

Sola, 3 fardos. Sabonetes, 3 caixas.

Tecidos, 25 fardos. Toucinho, 1 fardo. Tabolinhas, 95 fardos.

Vinho, 96 caixas e 31 barris. Vaquetas, 2 caixas.

Xaropes, 5 caixas. Xarque, 8 fardos.

Embarcações despachadas

EM 26

Hamburgo—Vap. allem. «Asuncion», de 3.[illegible] tons., consigs. Theodor Wille & C., c. varios generos.

Santos—Vap. franc. «Colombia», de 1.594 tons., consig. G. Contalem, c. lastro.

Nova Orleans—Vap. ing. «Homer», de 1.6[illegible] tons., consigs. Norton Megaw & C., c. varios generos.

Santos e Rio da Prata — Vap. ital. «Regina Margherita», de 1.933 tons., consigs. de Vincenzi & Barra, c. varios generos.

Manifesto de importação

VAPOR INGLEZ «CORINTHIC» ENTRADO EM 24 DO CORRENTE

De Wellington

Maçãs, 834 caixas á ordem.

De Montevidéo

Não trouxe carga.

VAPOR INGLEZ «ARAGON» ENTRADO EM 24 DO CORRENTE

De Buenos-Aires

Batatas, 1.132 saccos a Luiz Camuyrano; 100 a J. Marques e comp.

Carne secca, 600 fardos a Faria e comp.; 500 a J. Moore e comp.; 500 a R. Harrison e comp.

Farinha, 1.600 saccos a L. Camuyrano.

Fructas, 160 volumes a D. Saccone e comp.; 100 a Santos Fontes e comp.; 100 a Ferreira Irmãos e comp.

De Montevidéo

Carne secca, 299 fardos a Silva Monarcha e comp.; 161 a Q. Davidson e comp.; 1.003 á ordem.

VAPOR INGLEZ «DRUMCREE» ENTRADO EM 25 DO CORRENTE

De Cardiff

Carvão, 5.317 toneladas a Lage Irmãos.

Coke, 98 toneladas á ordem.

Ferro gusa, 300 toneladas á ordem.

Movimento do porto

ENTRADAS NO DIA 26

Caravellas e escs., 3 ds., 32 hs. da Victoria—Paq. «Muquy», comm. José Albino de Barros, passags.: Olympio José dos Santos, Antonio de Almeida, Antonio Rodrigues Camponez, Lauro Prates e senhora, João de Souza Vieira Junior, dr. Epaminondas E. Ottoni, Francisco R. Braga, Alberto Kimper, Manoela N. Pereira e 5 filhos, José Bernardo de Almeida e 3 em 3ª classe, c. varios generos á Empreza de Navegação Rio de Janeiro.

Laguna e escs., 7 ds., 36 hs. de Santos—Paq. «Industrial», comm. José Moreira dos Santos, passags.: Fernando José de Medeiros, Alfredo Ferreira e 1 em 3ª classe, c. varios generos á Empreza Esperança Maritima.

Pelotas e escs., 5 ds., 17 hs. de Santos—Paquete «Saturno», comm. Carlos Bar, passags.: Samuel Moreira dos Santos, S. Helli e senhora, Tertuliano Machado e 1 filha, Epaminondas Arruda e familia, d. Emilia Fontes de Menezes, José da Silva Felizardo, Pasqual Andreosse, Laureto Carlo, Todes Hugo e 14 em 3ª classe, c. varios generos á Companhia de Navegação Cruzeiro do Sul.

Santos, 1 d.—Paq. all. «Asuncion», comm. Hartmann, passags.: Murillo de Souza Campos, S. A. Rocha, S. Trost, 3 em 3ª classe e 59 em transito, c. varios generos a Theodoro Wille.

SAIDAS NO DIA 26

Falmouth—Lug. dinamarquez «Dollar», 243 tons., m. Drasbeck, equip. 5, c. couros salgados.

S. João da Barra—Paq. «Carangola», comm. José Pedro Barbosa.

Santos—Paq. franc. «Colombia», comm. Gonrio.

Santos—Paq. belga «Camoens», comm. Penrice.

Bahia e escs.—Paq. «Itaperuna», comm. Morris.

Maritimas

VAPORES A ENTRAR

27	Londres e escs., "Bellena".
27	Portos do sul, "Jupiter".
27	Nova York e escs., «Sieglinde».
27	Genova e escs., "Regina Margherita".
27	Portos do sul, «Itaquera».
27	Portos do norte, «Manáos».
28	Rio da Prata, «Sirio».
28	Rio da Prata, «Melpomone».
28	Portos do sul, «Victoria».
29	Southampton e escs., «Danubo».
29	Rio da Prata, "Minas".
30	Bremen e escs., "Seriphos".
30	Hamburgo e escs., "Tijuca".
30	Bordéos e escs., «Chili».
	Maio:
1	Liverpool e escs., "Oropesa".
1	Liverpool e escs., "Sallust".
1	Fiume escs., «Tibor».
2	Santos, "Tennyson".
2	Rio da Prata, "Atlantique".
2	Portos do Pacifico, "Panamá".
3	Rio da Prata, "Mendoza".
3	Santos, «Pernambuco».
3	Santos, «Coblenz».
4	Portos do norte, "Olinda".
5	Rio da Prata, "Savoia".
7	Portos do norte, "Gonçalves Dias».
7	Rio da Prata, "Magdalena".

VAPORES A SAIR

27	Pará e escs., «Parahyba».
27	Santos, «Tennyson».
27	Hamburgo e escs., "Asuncion", 10 hs.
27	Antonina e escs., «Guasca», 12 hs.
27	Aracajú e escs., "Guarany", 8 hs.
27	Rio da Prata, "Regina Margherita".
28	Bahia e Pernambuco, «Saturno».
28	Portos do sul, «Itaperuna», 4 hs.
28	Portos do sul, «Itapacy».
29	Portos do norte, «Pernambuco», 10 hs.
29	Rio da Prata, «Jupiter», 2 hs.
30	Rio da Prata, "Minas".
30	Rio da Prata, «Danube».
30	Pará e escs., «Amazonas».
	Maio:
1	Rio da Prata, «Chili».
1	Portos do Pacifico, "Oropesa".
2	Bordéos e escs., "Atlantique", 6 hs.
3	Liverpool, "Panamá".
3	Genova e Napoles, "Mendoza".
3	Nova-York, "Tennyson".
3	Portos do norte, "Castro Alves", 10 hs.
4	Caravellas e escs., «Mayrink», 4 hs.
4	Rio da Prata e escs., «Satellite».
4	Bremen e escs., "Coblenz".
4	Hamburgo e escs., "Pernambuco".
5	Portos do sul, «Itaipava».
6	Napoles e escs., "Savoia".
9	Southampton e escs., "Magdalena".

LOTERIAS

NACIONAL

Resumo dos premios da n. 143—16ª loteria da Capital Federal, extrahida em 26 de abril de 1906—plano n. 143.

PREMIOS DE 16:000$ A 100$000

34646	16:000$000	9118	100$000
5620	1:500$000	11267	100$000
9192	500$000	13371	100$000
8332	200$000	14074	100$000
8857	200$000	14538	100$000
10581	200$000	15255	100$000
30351	200$000	21820	100$000
493	100$000	22369	100$000
829	100$000		

APPROXIMAÇÕES

34645	e	34647	200$000
5619	e	5621	45$000
9191	e	9193	21$000

DEZENAS

34641	a	34650	60$000
5611	a	5620	15$000
9191	a	9200	10$000

Todos os numeros terminados em 46 têm 5$000, exceptuando-se o numero 34646.

Todos os numeros terminados em 6 têm 5$, exceptuando-se os terminados em 46.

Julio Braga, vice-presidente.

ESTADO DO RIO DE JANEIRO
ESPERANÇA

Resumo dos premios da 31ª loteria do plano n. 3, realizada em Nictheroy, em 26 de abril de 1906.—145ª extracção.

PREMIOS DE 20:000$ A 200$000

39591	20:000$000	23658	200$000
37201	5:000$000	23336	200$000
14186	5:000$000	35978	200$000
54241	1:000$000	42207	200$000
25689	500$000	49717	200$000
38250	500$000	52854	200$000
41094	200$000	56767	200$000

APPROXIMAÇÕES

39590 e 28392	200$000
37200 e 57203	100$000
14185 e 14186	100$000
54240 e 38242	100$000

DEZENAS

39591 a 28392	20$000
37201 a 37210	20$000
14181 a 14190	20$000
38241 a 38250	20$000

Todos os numeros terminados em 91 têm 4$000.
Todos os numeros terminados em 1 têm 2$, exceptuando-se os terminados em 91.
O fiscal do governo, *Frederico A. de Araujo Silva.*
J. C. de Oliveira Rosario.

AVISOS

Dr. Daniel de Almeida.—Consultorio, rua da Alfandega n. 79; residencia, rua Furani n. 7.

Quereis gozar boa saude?—Ide morar, ou pelo menos passear em Copacabana, fóra da barra, desde o Leme até Ipanema, verdadeiro sanatorio do Rio de Janeiro.
Bondes electricos até alta noite.

VENDE-SE—na Companhia Ferro Carril do Jardim Botanico, no largo do Machado, uma installação electrica completa, ou separadamente. Caldeiras, machinas a vapor, dynamos, etc., tudo em perfeito estado.

CORREIO—Esta repartição expedirá malas pelos seguintes paquetes:
Hoje:
SATURNO, para Bahia e Pernambuco, recebendo impressos até ás 5 horas da manhã, cartas para o interior até ás 5 1/2, idem com porte duplo até ás 6.
TENNYSON, para Santos, recebendo impressos até ás 11 horas da manhã, cartas para o interior até ás 11 1/2, idem com porte duplo até ás 11 e objectos para registrar até ás 10.
HOMER, para Victoria e Nova Orleans, recebendo impressos até ás 1 hora da tarde, cartas para o interior até ás 1 1/2, idem com porte duplo e para o exterior até ás 2 e objectos para registrar até ás 12 da manhã.
COLOMBIA, para Santos, recebendo impressos até ás 6 horas da manhã, cartas para o interior até ás 6 1/2, idem com porte duplo até ás 7.
REGINA MARGHERITA, para Santos, Rio da Prata, Matto Grosso e Paraguay, recebendo impressos até ás 9 horas da manhã, cartas para o interior até ás 9 1/2, idem com porte duplo e para o exterior até ás 10 e objectos para registrar até ás 11 da manhã.
GUARANY, para portos do Espirito Santo, Bahia e Pernambuco, recebendo impressos até ás 4 [illegible], cartas para o interior até ás 5 1/2, idem com porte duplo até ás 6.
[illegible], para Santos, Paranaguá e Antonina, recebendo impressos até ás 9 horas da manhã, cartas para o interior até ás 9 1/2, idem com porte duplo até ás 10.
ASUNCION, para Bahia e Europa, via Lisbôa, recebendo impressos até ás 8 horas da manhã, cartas para o interior até ás 8 1/2, idem com porte duplo e para o exterior até ás 9 e objectos para registrar até ás 7.
PARAHYBA, para Bahia, Pernambuco, Macáo, Ceará e Pará, recebendo impressos até ás 3 horas da tarde, cartas para o interior até ás 3 1/2, idem com porte duplo até ás 4.
Amanhã:
FIDELENSE, para Laguna, recebendo impressos até ás 8 horas da manhã, cartas para o interior até ás 8 1/2, idem com porte duplo até ás 9 e objectos para registrar até ás 6 da tarde de hoje.
ITAPACY, para portos do Sul, recebendo impressos até ás 12 horas da manhã, cartas para o interior até ás 12 1/2, idem com porte duplo até ás 1 e objectos para registrar até ás 11 da manhã.

SECÇÃO LIVRE

O Christo no jury

Luiz Vieira Ferreira, como cidadão brasileiro no gozo dos seus direitos sociaes e como membro e pastor da Egreja Evangelica Brasileira, perante as autoridades constituidas na Republica, para reclamar por as suas leis e manter integralmente o pacto constitucional, vem protestar contra a reposição no tribunal do jury da imagem de esculptura benzida para representar Jesus Crucificado, acto que irreflectidamente [illegible] no domingo 29 do corrente, com as maiores demonstrações de solemnidade da curia romana.

A installação de um symbolo religioso qualquer em um tribunal como o do jury, no qual são chamados os cidadãos da Republica para desempenharem deveres civicos obrigatorios, não só infringe a letra expressa da lei que separou a egreja do Estado, desrespeita o pacto fundamental da Republica, que não reconhece nem privilegia culto algum, como offende a consciencia de todos que não aceitam [illegible].

Ainda ao dominio do regimen monarchico e [illegible] da Republica, esta providencia [illegible].

A restauração daquelle antigo estado de coisas vae renovar vexames e abrir sem duvida caminho para outros [illegible].

A Egreja Evangelica Brasileira, que tem entre os seus filhos qualificados e até actualmente em exercicio no jury; e como outros [illegible].

Os membros da Egreja Evangelica Brasileira não funccionarão como juizes em um tribunal em que esteja propositalmente erguido o objecto de [illegible], pois que [illegible] de Nosso Senhor Jesus Christo promulgou um lei sobre isso, em uma tal [illegible] que deve ser observada e cumprida.

Ao espirito esclarecido das altas autoridades do governo, a quem cumpre tomar as deliberações ao [illegible].

E pois, em nome das leis fundamentaes da Republica e como membro e pastor da Egreja Evangelica Brasileira, que conta nesta capital centenas de cidadãos no gozo de seus direitos politicos, que lavra este protesto contra a reposição no tribunal do jury da imagem [illegible].

As autoridades superiores da Republica estão a quem [illegible].

O nosso protesto desde já fica feito.
Capital Federal, 26 de abril de 1906.
LUIZ VIEIRA FERREIRA,
Pastor da Egreja Evangelica Brasileira.

Fabrica de Chapéus da Mangueira

Tendo membros da Associação de Classe Protectora dos Chapeleiros, e bem assim muitos operarios, chapeleiros [illegible] do *Jornal do Brasil*, o qual reportou-se ás falsas allegações do sr. J. L. Fernandes Braga, chefe da firma J. L. Fernandes Braga & C., cabe a esta Associação, em abono da verdade, declarar [illegible].

[illegible] posto aos companheiros e sua não frequencia ao trabalho; e que de qualquer fórma tenham promovido disturbios ou ameaças.

Este facto póde-se provar evidentemente. A maior parte dos empregados da fabrica da Mangueira [illegible].

[illegible]

Emquanto a policia da 15ª delegacia ser conhecedora de taes factos, não é sabido pelo mesmo sr. Braga, porquanto tambem o exmo. dr. chefe de policia é sabedor de factos differentes e da urbanidade e criterio com que se têm mantido os membros e socios da Associação dos Chapeleiros.

Não é verdade que a Associação tenha feito propaganda da inferioridade de generos manufacturados pelo sr. Braga em sua fabrica; nem tão pouco prejudicado os operarios que a Associação fez ao exmo. chefe que o sr. Braga tivesse sido [illegible].

A uma das ultimas allegações do sr. Braga, temos unicamente a declarar, que a policia já fez victimas e dois dos nossos companheiros que foram presos e recolhidos ao xadrez para satisfazer a vontade do sr. Braga. Onde pois está a sua intervenção da policia? e o que queremos que o sr. Braga nos responda.

Ao ultimo ponto: Que a Associação suspendeu as beneficencias. Vejamos: o sr. Braga não faz parte desta Associação para saber se ella suspendeu ou não [illegible].

A suspensão das beneficencias não resultou do caso da gréve mas sim de uma disposição dos estatutos.

[illegible]

Ora, argumentamos que a diminuição de 100 réis em mão de obra, é serio motivo para gréve, porque o operario consome o seu dinheiro [illegible].

Agora, para terminar, devemos declarar ao sr. Braga o que se dá em sua fabrica, o que é de bom aviso o publico tambem conhecer.

Tratamos dos menores que em todos os officios gosam de mais vantagens, que o operario adulto. Na fabrica do sr. Braga são explorados e sacrificados, tirando-se-lhes até o tempo das refeições, para obrigal-os á limpeza de suas fabricas [illegible].

[illegible]

3º — O vosso ouro e vossa prata se enferrujaram, e a ferrugem delles dará testemunho contra vós, e devorará a vossa carne como fogo.

Juntastes para vós um thesouro de ira á dos ultimos dias.

4º — Sabei que o jornal que retivestes (ou rebaixastes) aos trabalhadores, que ceifaram os vossos campos, clama, e que os seus gritos subiram aos ouvidos do Senhor dos exercitos.

Concluindo: — O sr. Braga fará o favor de ler o capitulo citado e ficará que o melhor encontrar para a salvação da sua alma.

A directoria

A fixação do cambio

Escreve-nos o mesmo politico recentemente chegado:

«Vimos que a commissão de finanças da Russia constituida pelos vultos de maior autoridade nas sciencias economico-financeiras, constituida pelo ministro Wischenegradski sobre se deveria o cambio ser [illegible].

[illegible]

Julgou, porém, o ministro Wischenegradski prudente, antes de por em pratica a conclusão da commissão, antes de o governo expendia a taxa de 66 2/3, elevar o orçamento [illegible].

Foi, em pratica o Sr. Witte [illegible].

Firmado o orçamento russo e o seu credito em solidos fundamentos, resgatada uma parte do papel moeda e levada a reforma de parte da divida interna, com diminuição de juros, resolveu o ministro Witte, successor de Wischenegradski, levar a effeito a reforma monetaria, fixando o cambio por meio de papel-moeda em ouro, na base de 66 2/3, isto é, abaixo do cambio par.

O projecto de reforma ao exame e deliberação do Conselho do imperio, este [illegible].

Que a taxa de 66 2/3, depois de 1872, servia de base á resolução de todas as transacções [illegible].

Outro não é o facto constatado entre nós, nos ultimos annos, depois da quéda do cambio; estamos neste regimen, que tem servido de base a todas as transacções, a todos os negocios, a satisfação de todos os compromissos, inclusive o pagamento dos salarios agricolas e das demais industrias.

E nas mesmas razões se estribava o nosso ministro da fazenda, o conselheiro Francisco Belisario, para fixar o cambio, tendo o cambio á taxa de 24, como evidenciam as conclusões de seu relatorio de 1887:

«Tratando-se porém, de lançar as bases de uma circulação metallica, não pode ella realizar-se nesse ponto, se devemos querer attingir ao valor do padrão monetario, tal como foi fixado em 1846, ou si devemos adoptar o padrão actual [illegible].

[illegible]

Tomando-se o cambio de 24 dinheiros [illegible].

Assim, por este valor, accrescenta o conselheiro F. Belisario, [illegible].

O illustrado ministro, [illegible].

[illegible]

mos dos interesses nacionaes (*faz rir*), em nome dos contribuintes, dos consumidores, que ao conversão da moeda papel em ouro não deve ser feita a esta taxa, o que é uma immoralidade, é crime, mas á taxa de 27, taxa que em vão se espera ha 50 annos, sem embargo de tudo e dos mais ingentes esforços para que seja ella attingida e firmada, sempre que as classes [illegible].

Emquanto ella não se eleva a 27, continúa uma minima insignificante, constituida pelos possuidores de acções de bancos e companhias estrangeiras, a explorar e a empobrecer as nossas classes productoras, a agricultura, as industrias e os operarios, enriquecendo uma progressão geometrica, ao passo que as nossas classes productoras, a nossa agricultura, as nossas industrias e os nossos operarios vêem os seus lucros, proventos e bem estar diminuirem nessa mesma progressão. Essa a todo o instante a cada vez mais se empobrecem, emquanto que aquelles a todo o momento e cada vez mais se enriquecem á custa da nação brasileira—a explorada.

Desde que a reforma, que se forceja por levar a effeito entre nós, não altera as condições de nenhuma das classes existentes [illegible].

Preferindo a fixação do cambio abaixo do par, á sua taxa de 66 2/3, para a conversão do papel-moeda em ouro, Witte pensou na melhor, na fixação da taxa capaz de assegurar para o futuro [illegible].

[illegible] del rublo credito-Saper dire (pondera o douto financeiro e notavel homem d'estado) con precisione matematica ed assoluta se questo corso di 66 2/3, piùttosto che quello de 65, appure 68 representi *il non plus ultra*, il rapporto perfeito che non porta seco alcun avantagio o dono del futuro, non è possibile. Si può solo affirmare con sicurezza che il rublo non rispondi or mai più, come nel 1888, a 80 capechi-oro, nè a 82 capechi, com'ebbe a salire ne 1840; mala scelta ha da cadere precisamente su un punto molto vicino al 2/3 del rublo oro.»

Dizia, pois, o ministro Witte que não era possivel garantir que não trouxesse a taxa fixada, 66 2/3, alguma desvantagem ou damno para o futuro; mas, com segurança, se podia affirmar, accrescentava elle, que o rublo-credito não correspondia mais a 80 capechi como em 1880, nem a 82 como em 1800; a fixação ha de se fazer, porém, precisamente a uma taxa proxima de 2/3.

E, estudando a curva que traduzia as variações do cambio, as causas ou factores que determinaram ou explicam a referida curva, chega á conclusão de que a sua inclinação media accentua-se visivel e claramente em favor da fixação do rublo-credito á taxa 66 2/3.

«Observando o diagramma representando a cotação do rublo, pondera o profundo financeiro, acode-me a lembrança, sem o querer, as oscillações do pendulo em torno da vertical, correspondendo, sempre, ao desvio de um lado, egual desvio do lado opposto, para tenderem ao centro. E propondo a fixação na base 66 2/3, escreveu o ministro Witte ao czar: «proponho o que na realidade existe, e nocivo e mesmo impossivel seria agora modificar este estado de coisas. Esta minha convicção, diz elle, basea-se, sobretudo, no tocante ao ponto principal da reforma: manter o valor do rublo-credito ao nivel actual. Este preço de rublo-credito se estabeleceu por si; a vida economica do paiz adaptou-se ás novas condições da circulação creadas pela ultima guerra. Durante quinze annos (quasi o mesmo espaço decorrido da quéda do imperio) o paiz viveu com um cambio médio do rublo, muito proximo da supramencionada taxa, e durante os *ultimos 4 annos* viu esta cotação ao abrigo de qualquer oscillação.

Si houve tempo em que, apesar de estarmos acostumados a fortes variações do cambio, abaixo ou acima das cotações médias, estas variações acima ou abaixo da média acarretaram tristes consequencias para a nossa economia nacional. Imagine-se que influencia funesta não traria hoje uma modificação na taxa fixada, hoje que a paridade existente se tornou a base inconcussa de todas as nossas transacções, assim no interior, como no exterior, a curto ou a longo prazo. Por isso, conclue o eminente estadista, estou profundamente convencido de que o escopo principal da reforma é o presente e que elle se attinge, dando-se uma estabilidade á conversão do papel-moeda em ouro na base de 1 1/2 rublo-credito, egual a 1 rublo ouro, o que não poderia ser mais modificado.»

Consoante ás opiniões dos impugnadores da fixação do cambio entre nós, a reforma posta em pratica na Russia foi uma immoralidade, foi um crime, faltando ella á fé dos contractos e com promessas assumidas; e, sem embargo de ter sido ella tudo isto, as necessidades da alludida reforma levaram-na a negociar um emprestimo externo, e esse foi o que ella negociou em melhores condições. Foi negociado ao typo de 90,30 % e no juro de 3 %. Nenhum outro ella antes havia negociado em condições tão vantajosas.

E, com este argumento, Witte executou a reforma fixando o cambio abaixo do par, a 66 2/3 capechi-ouro; consolidou o que existia, de modo que ninguem fosse mais rico nem mais pobre, dando a todos os valores, a todas as transacções e negocios uma base firme, estavel e ao abrigo das apprehensões e temores.

A reforma que se forceja por levar a effeito no Brasil não visa outro objectivo senão dar estabilidade ao valor da nossa moeda e, como consequencia, indo em auxilio das classes productoras, da lavoura, das demais industrias e das classes operarias, que com aquellas collaboram no engrandecimento e prestigio do Brasil.

Como são outros os tempos! Em uma época de acendrado patriotismo, de pureza de costumes, de moralidade e honestidade, em 1846, foi esta medida—hoje violenta e revolucionariamente combatida—proposta, defendida e votada pelos vultos mais autorizados dos dois partidos politicos, sustentando-a no Senado o grande e jámais esquecido brasileiro Bernardo Pereira de Vasconcellos. Hoje, em 1906, 60 annos depois, é ella atacada como criminosa e immoral!

Será ainda o Brasil esse em que os seus representantes gozam das mesmas faculdades ou regalias que gozavam em 1846 ou desceu elle ao plano de Marrocos?

A reacção está aberta. Ainda bem.
(Transcripto da *Gazeta de Noticias* de hontem.)

Anna do Amaral

Pobre céguinha, sem recursos, forçada a recorrer á jámais desmentida magnanimidade do publico, pede um obulo com que mitigar as agruras da sua sorte.

Qualquer quantia póde ser enviada a esta redacção, que se presta a guardal-a e entregar á infeliz.

100:000$000

Em 3 de maio extrae-se, em Nictheroy, a grande loteria Esperança, premio maior integral 100:000$, por 4$200, em sextos de 700 réis.

A Equitativa
SOCIEDADE DE SEGUROS MUTUOS SOBRE A VIDA
125 AVENIDA CENTRAL 125
Apolices sorteaveis em dinheiro em vida do segurado
5:000$000

Recebi da Equitativa dos Estados Unidos do Brasil, sociedade de seguros mutuos sobre a vida, por intermedio do sr. Deusdedit Vieira, um cheque da quantia acima de cinco contos de réis (5:000$000), sobre o Banco da Republica do Brasil, de n. 12.175, proveniente do sorteio a que se procedeu em 16 do corrente mez, em suas apolices, sorteaveis em dinheiro e em cujo sorteio foi a minha apolice, sob n. 16.675, contemplada, permanecendo a mesma em vigor, nos termos do actual contrato de seguro. E por ser verdade firmo o presente e outro em separado, que terão um só effeito.
Passa Quatro, 21 de abril de 1906.
BEYSIO BONANNI.
Testemunhas: Oscar Alves Pereira e Alcebiades de Araujo Lopes.
(Firmas reconhecidas por tabellião.)

Hoje 15:000$ por 1$300

Amanhã 25:000$ por 1$300; em 3 de maio 100:000$ por 4$200, importantes planos da loteria Esperança; á venda Carmo 53. 9187

Café Lisbonense

Brevemente inauguração do importante estabelecimento de café e bilhares, na rua da Uruguayana, esquina da do Hospicio. 913

Fabrica de chapéos Mangueira

A proposito de um pasquim, naturalmente feito por outrem, para a directoria da Sociedade Protectora dos Chapeleiros estar espalhando pela cidade, transcrevo o artigo do *Jornal do Brasil*, de 24 do corrente.

Rio de Janeiro, 26 de abril de 1906.
JOSÉ LUIZ FERNANDES BRAGA.

A fabrica de chapéos da Mangueira

Esteve hontem na redacção do *Jornal do Brasil* o sr. José Luiz Fernandes Braga, chefe da firma J. L. Fernandes Braga & C., proprietaria da fabrica de chapéos da Mangueira, que veiu declarar-nos, a proposito de uma publicação feita contra o seu estabelecimento, que não é verdadeira a accusação de que estejam os operarios que ali trabalham, ou mesmo os que trabalharam, sendo perseguidos, por elle ou pelos que no referido estabelecimento exercem funcção de mando.

O motivo da actual gréve, disse-nos, foi ter sido estabelecida uma nova qualidade de chapéos de lebre inferior, por cuja mão de obra paga menos 100 réis.

Os grevistas, a conselho da associação a que pertencem, impuzeram o mesmo preço dos chapéos finos para os inferiores, allegando que aquelles nunca mais seriam manufacturados.

Não tendo aquella firma annuido a imposição, foi declarada a gréve, pelo modo que os operarios, que não foram solidarios têm sido victimas de espancamentos barbaros e até mesmo ameaçados de morte, conforme consta na 15ª delegacia.

Alem disto, os membros da associação, a que pertencem os grevistas em gréve têm continuado na atroz perseguição não só aos operarios que voltaram a trabalhar, como tem movido uma campanha de diffamação contra aquella firma em todos os Estados do Brasil e em varios pontos da Europa, onde existem fabricas de chapéos de feltro.

Não é verdadeira, accrescentou, a asserção de que a firma de que faz parte persiga qualquer forma ou seus operarios; ao contrario, elles, os grevistas, são que perseguem e ameaçam seus proprios companheiros, que estão trabalhando, e outros que querem trabalhar, a ponto de ser necessaria a intervenção da policia.

Disse-nos mais que os grevistas são mantidos pela associação de que fazem parte, e que chegou mesmo a suspender a beneficencia aos associados enfermos, afim de poder manter a gréve. 9197

Sucupira Composto

Attesto, sob fé de meu grau, que tenho applicado em minha clinica, em diversas modalidades do rheumatismo, o preparado do pharmaceutico Luiz M. Pinto de Queiroz, denominado *Elixir de Sucupira Composto*, obtendo proveitosos resultados.
S. Paulo, 4 de maio de 1905.
DR. BARROS PIMENTEL FILHO.

DECLARAÇÕES

A' PRAÇA

Declaramos, como socios solidarios e commanditarios da firma HENRIQUES COSTA REIS, IRMÃO & C., estabelecida nesta praça, á rua Acre n. 13, que, por fallecimento do socio commanditario tenente-coronel Vicente Ferreira de Moraes, sogro do socio solidario e gerente Joaquim Henriques Costa Reis, foi feita, em juizo, a verificação dos haveres do referido socio premorto para serem entregues á viuva cabeça de casal e inventariante e herdeiros, estando á disposição dos interessados a importancia assim verificada, e que ia ser paga, mediante plena quitação, no dia em que teve logar a tragica morte de um dos herdeiros, o dr. João Ferreira de Moraes.

Outrosim, participamos que a sociedade continua suas operações commerciaes debaixo da mesma firma, como o permitte o contrato social, e que esta nada deve á praça e a terceiros por outro qualquer titulo, estando á disposição de seus dignos committentes, como sempre estiveram, os saldos de suas respectivas contas correntes.

Rio de Janeiro, 26 de abril de 1906.
Joaquim Henriques Costa Reis,
Francisco Alves da Costa Reis Junior.
Dr. Elias Antonio de Moraes,
9169 Alfredo Lopes Martins.

Centro Cearense

10 RUA GONÇALVES DIAS 10

De ordem do sr. presidente interino, convido os srs. socios a reunirem-se em assembléa geral, domingo 29 do corrente, á 1 hora da tarde.
Ordem do dia — Eleição do presidente, conselho fiscal e prestação de contas.
Rio de Janeiro, 26 de abril de 1906— *M. C. de Aragão*, 1º secretario. 9167

Ben.·. Ganganelli do Rio

Hoje, sess.·. magn.·. ás 7 horas. Rogo o comparecimento de todos os Oobr.·.—O secr.·. *J. E. Reis Silva*. 9161

V. O. T. do Senhor Bom Jesus do Calvario da Via Sacra

Domingo, 29 do corrente mez, ás 10 horas será celebrada em nossa egreja uma missa, em louvor de Nossa Senhora da Piedade, com a assistencia da Mesa Administrativa.
Antes do acto religioso serão sorteadas 12 esmolas de 50$ cada uma, em beneficio de viuvas e orphãos de irmãos da Ordem, onus legado do revd. dr. Miguel Affonso.
Secretaria da Ordem, 27 de abril de 1906—O secretario, *Joaquim da Silva Cunha*. 917.

Gr.·. Or.·. do Brasil

ASSEMBLÉA GERAL

Sessão extraordinaria, em continuação, hoje ás horas do costume.
J. Frederico de Almeida, Gr.·. Sec.·. Ger.·. da Ord.·. 9160

A' praça

O abaixo assignado, tendo sciencia que alguem anda comprando mercadorias em seu nome, participa ao commercio d'esta capital, que não se responsabiliza por compra alguma a não ser feita por elle proprio.
Rio, 26 de abril de 1906.
Rua General Camara n. 97—*Custodio Ribeiro de Carvalho*. 9190

O Factor mais Importante.

O oleo de figado de bacalhao tem sido dotado pela Natureza como o factor mais importante da reconstituição do organismo humano. Scott & Bowne tem aperfeiçoado com arte a obra da Natureza enriquecendo as admiraveis propriedades do oleo, fazendo-o

Emulsão de Scott
de Oleo de Figado de Bacalhao com Hypophosphitos de Cal e Soda.

agradavel, digerivel e assimilavel e completando sua benefica acção com o augmento dos hypophosphitos.

Sempre que o organismo esteja debilitado, assim como em seu padecimento resultante, a nevrastenia e no crescimento e desenvolvimento lento e difficultoso das creanças, como na convalescencia de quasi todas as enfermidades, tome-se a verdadeira e legitima Emulsão de Scott com toda confiança.

A' venda nas Drogarias e Pharmacias.
SCOTT & BOWNE, Chimicos, Nova York.

C. G.

Centro Gallego en Rio de Janeiro

Asamblea general extraordinaria

De orden de la Junta Directiva invito á los snrs. socios para asistir á la asamblea que se realizará el viernes 27 del corriente, á las 9 de la noche; siendo esta la segunda convocatoria, de acuerdo con los estatutos, se celebrará la asamblea con cualquier numero de socios. — Rio, 25—4—906. — *A. Cid*, secretario.

Ben.·. Ganganelli do Rio

Sexta-feira, 27 do actual, sess.·. de eleição para a nova administração de 5906 a 5907. Em nome do Pod.·. Ir.·. Ven.·., solicito a presença dos oobr.·. quites—O Secr.·. *J. E. Reis e Silva*. 9205

Sociedade Brasileira de Beneficencia

Tendo de proceder-se á revisão da matricula, na qual serão excluidos os socios em atraso de mais de 6 mezes, na fórma do art. 21 § 4º dos estatutos, convido os srs. socios em taes condições a mandar satisfazer os seus debitos até o dia 30 deste mez.
Rio, 10 de abril de 1906.—O thesoureiro, *Desiderio Pagani*. 8393

Sociedade B. Amparo Operario

EDIFICIO PROPRIO

Rua Visconde do Rio Branco 151
NICTHEROY

De ordem do director presidente, convido os srs. associados quites a constituirem-se em assembléa geral extraordinaria, em continuação, domingo 29 do corrente, ás 11 horas da manhã, na séde social, para proseguimento da discussão das ampliações ao projecto de lei.
O 1º secretario, *Manoel Marques G. dos Santos*. 9168

LOTERIA ESPERANÇA

EXTRACÇÃO EM NICTHEROY
A'S 3 HORAS
Pelo systema de URNAS e ESPHERAS

HOJE 15:000$000 Por 1$300

AMANHÃ 25:000$000 Por 1$300

EM 3 DE MAIO
1º premio 100:000$000
2º premio 12:000$** **3º premio 6:000$
4º premio 3:000$000
E grande quantidade de outros menores
Inteiros 4$200 — Sextos a 700 réis

Extracção, venda e pagamento, rua do Marechal Deodoro n. 29.

Pedidos á Companhia Nacional Loterias dos Estados.

TELEGRAMMA DA BAHIA

BAHIA, 24. — Acabo de pagar ao sr. capitão Francisco Sampaio, residente á rua dos Marchantes o bilhete inteiro 93.180 premiado em 21 com 50:000$000.
Ao sr. Leonidio da Costa Guimarães o bilhete 98.480 da mesma loteria premiado com 5:000$000.
Ao sr. dr. J. Calasans, lente da Escola de Medicina; ao sr. Francisco Xavier e outros o bilhete 3927 premiado com 20:000$ da loteria de 4000 bilhetes extrahida em 19 e aos srs. Cicero Pedreira, Candido da Lapa e Tiburcio Pereira, residentes em S. Gonçalo dos Campos, cinco decimos do bilhete 43903 premiado em 14 do corrente com 100:000$000. — *Antonio Ferreira Brasil*, agente da Loteria Esperança, Bahia.

EDITAES

Recebedoria do Rio de Janeiro

IMPOSTO DE CONSUMO

De ordem do sr. director fazem-se publicas, para conhecimento dos interessados, as seguintes disposições acerca do imposto de fumo, que baixou com o decreto n. 5.890, de 10 de fevereiro do corrente anno:

«Art. 74. O fumo desfiado, picado ou migado, só poderá sair das fabricas, nem permanecer dentro das casas commerciaes, em poder dos mercadores ambulantes, sinão acondicionado em caixas, latas, saccos, pacotes e maços que contenham, pelo menos, 25 grammas, devidamente sellados.

Art. 75. O fumo desfiado, picado ou migado, só poderá sair das fabricas e estabelecimentos de fumo por grosso, acompanhado de estampilhas:

1º, quando vendido a fabricantes ou negociantes de fumo por grosso, quer para o consumo local, quer para o de circumscripções ou praças que não sejam a séde do estabelecimento vendedor;

2º, quando preparado por conta de fabricante ou negociante de fumo por grosso;

3º, quando enviado para o fabrico de cigarros.

§ 1º Nestes casos:

a) A venda de fumo terá logar mediante a exhibição da patente de registro do comprador, visada pelo agente fiscal da respectiva secção;

b) o fumo só poderá sair acondicionado em volumes de peso não inferior a dois kilos;

c) o fumo que sahir será escripturado no livro auxiliar (modelo F) especificando se quem o adquire é fabricante ou negociante de fumo por grosso, o registro e a quantidade de fumo vendido ou beneficiado.

§ 2º O fumo sahido nestas condições para o consumo local será acompanhado de uma nota de venda do estabelecimento vendedor (modelo G), da qual deverão constar os mesmos dizeres da letra *c* deste artigo.

§ 3º O fumo se destinado ao consumo de praças ou circumscripções que não estejam sujeitas á fiscalização da séde do estabelecimento vendedor, será acompanhado de guia (modelo G), visada pelo agente fiscal respectivo, pelo chefe da repartição fiscal da localidade ou por quem este designar.

§ 4º Sem a apresentação da guia de que trata paragrapho anterior, nenhuma repartição fiscal ou estação de companhia ou emprezas de transporte terrestre, fluvial ou maritimo, seja do ponto de partida ou do de chegada, despachará, nem entregará a mercadoria, a qual ficará retida e será definitivamente apprehendida e vendida em hasta publica si, no prazo marcado, não for exhibida a guia.

Art. 76. Os industriaes e negociantes, comprehendidos nos ns. 1 a 3 do artigo antecedente, são obrigados a conservar em seu poder as declarações de que se occupa o § 2 do mesmo artigo, para apresental-as aos agentes fiscaes, sempre que forem exigidos.

Art. 77. O fumo, que, for encontrado em divergencia com a declaração ou guia á que se referem os §§ 2º e 3º do art. 75, será apprehendido e vendido em hasta publica.

Art. 78. O fumo desfiado, picado ou migado, vendido a negociante para vendel-o a retalho, só poderá sair das fabricas ou estabelecimentos de fumo por grosso, acondicionado em volumes de peso não inferior a um kilogramma, acompanhado das respectivas estampilhas, para serem colladas na occasião de ser exposto á venda.

§ 1º O negociante retalhista é obrigado a acondicionar o fumo que adquirir para o seu negocio, em volumes cujo peso será declarado no rotulo e não poderá ser inferior a 25 grammas, devendo os mesmos volumes ser fechados de modo que não se os possa abrir sem deixar vestigios.

§ 2º. O acondicionamento para a venda a retalho será feito de maneira que, iniciado em relação a um determinado volume, fique todo o fumo nelle contido empacotado e sellado na mesma occasião.—Servindo de sub-director, *Hermano Eugenio Tavares*.»

AVISOS MARITIMOS

Hamburg Sudamerikanische Dampfschifffahrts Gesellschaft

SAIDAS PARA A EUROPA:

PERNAMBUCO	4 de maio
TIJUCA	18 » »
S. PAULO	26 » »
SANTOS	8 de junho

O paquete allemão

ASUNCION

Capitão E. Hartmann

Entrado de Santos, sairá hoje 27, ás 10 horas da manhã, para
Bahia,
Lisboa,
Leixões
e Hamburgo

A Companhia fornece conducção gratuita para bordo aos srs. passageiros com suas bagagens.

A Companhia aceita carga directamente para Lisboa e Leixões.

O embarque dos srs. passageiros e suas bagagens terá logar hoje 27 do corrente, ás 8 horas da manhã, no cáes dos Mineiros.

Todos os paquetes desta Companhia são providos com os mais modernos melhoramentos e offerecem, portanto, o maior conforto aos srs. passageiros, tanto de 1ª como de 3ª classes.

A bordo de todos os paquetes ha medico e criada, assim como cozinheiro portuguez, e até Portugal as passagens de todas as classes incluem vinho de mesa.

Para cargas, trata-se com o corretor da Companhia, sr. W. R. Mac Niven, á rua S. Pedro n. 18, 1º andar.

Para passagens e outras informações com os agentes THEODOR WILLE & C.

31 RUA DA ALFANDEGA 31

Lloyd Brasileiro

M. BUARQUE & COMP.

NORTE

Vapores esperados:
MANÁOS .... 27 do corrente
Vapores em viagem: MANÁOS, entre Manaus e Pará, volta, OLINDA Natal, volta, S. SALVADOR, MAYRINK, em Itapemirim, volta, BRASIL, Tutoya, ALAGOAS, Maceió, ida.

Linha do Norte
O paquete
PERNAMBUCO

Sairá no dia 29 do corrente, ás **10 horas**, para:
Victoria, Bahia, Maceió, Pernambuco, Cabedello, Natal (entra no porto) **Ceará, Tutoya, Maranhão, Pará, Obidos, Itacoatiara e Manáos.**
Recebe carga pelo trapiche do Norte até ás 2 horas da tarde da vespera da partida.

SUL

Vapores esperados:
VICTORIA .... 1 de maio
Vapores em viagem: VICTORIA, Florianopolis, volta, ida, PLANETA, entre Rio Grande e Montevidéo, ida, AYMORÉ, em Santos, ida.

LINHA DO RIO DA PRATA
O paquete
SATELLITE

Sairá no dia 4 de maio, ao meio-dia, para **Paranaguá, Antonina, S. Francisco, Itajahy, Florianopolis, Rio Grande, Montevidéo e Buenos Aires.**
Recebe carga em transito para Pelotas, Porto Alegre e portos do Estado de Matto Grosso.
Recebe cargas pelo trapiche do Sul.

LINHA DE CARAVELLAS
O paquete
MAYRINK

Sairá no dia 4 de maio, ás 4 horas da tarde, para **Cabo Frio, Itapemirim, Victoria, S. Matheus e Caravellas.**
Recebe carga pelo trapiche do Norte, até o meio-dia do dia da partida.
Recebe cargas com frete a pagar.
As encommendas de passagens serão respeitadas até 48 horas antes da partida dos navios.
Ordens de embarque, encommendas, valores, fretes, passagens e mais informações, no escriptorio do

Lloyd Brasileiro

AVENIDA CENTRAL 2, 4 e 6

P. S. N. C.
(Companhia de Navegação do Pacifico)

SAIDAS PARA A EUROPA

ORISSA	15 de maio	(escalas)
GAELIC	31 de »	(directo)
OROPESA	12 de junho	(escalas)
ORAVIA	28 de »	(directo)

O PAQUETE INGLEZ

PANAMA

esperado de Montevidéo no dia 3 de maio sairá para **Lisboa, Vigo, La Pallice** e **Liverpool** depois da indispensavel demora.

O preço das passagens de 3ª classe para Lisboa 165$ e para Corunha 170$, incluindo o imposto do governo, vinho de mesa, etc.

As encommendas e amostras só serão recebidas até a vespera da saida dos paquetes.

A companhia fornece conducção gratuita para bordo aos srs. passageiros de 3ª classe com suas bagagens, sendo o embarque no cáes dos Mineiros.

A Pacific Steam Navigation Company de accordo com a Royal Mail Steam Packet Company, emittirá bilhetes de passagens de 1ª e 2ª classes para os portos da Europa e dos Estados da Bahia e Pernambuco, com direito a interromper a viagem em qualquer porto, podendo os srs. passageiros voltar em qualquer dos vapores das duas companhias.

Os passageiros de 1ª classe, 1ª categoria da Companhia Messageries Maritimes, gosam das mesmas regalias.

O PAQUETE INGLEZ

OROPESA

esperado da Europa no dia 1 de maio sairá para **Montevidéo, Port Stanley, Punta Arenas, Coronel, Talcahuano** e **Valparaiso**, depois da indispensavel demora.

Este paquete recebe passageiros para Montevidéo e Buenos Aires.

Para carga trata-se com o corretor sr. W. R. MAC NIVEN, á rua de S. Pedro n. 18, 1º andar.

Para passagens e outras informações com os agentes

Wilson, Sons & C. Limited

2 RUA S. PEDRO 2

Norddeutscher Lloyd, Bremen

Saidas para a Europa:

SERIPHOS	18 de maio
AMERICA	4 de junho
BONN	15 »
CREFELD	29 »

O paquete allemão

COBLENZ

DUAS HELICES
(Illuminado a luz electrica)

Sairá no dia 4 de maio ás 10 horas da manhã, para
Madeira
Lisboa,
Antuerpia
e Bremen

TOCANDO NA BAHIA

Preço da passagem de 1ª classe para Rotterdam Antuerpia e Bremen, 450 marcos.
Este paquete tem boas e modernas accommodações para passageiros de 1ª e 3ª classes e tem medico, criada e cozinheiro portuguez a bordo.
Este paquete recebe passageiros para a ilha da Madeira.
As passagens de 3ª classe incluem vinho de mesa.
A companhia fornece conducção gratuita para bordo aos srs. passageiros com suas bagagens.
O embarque dos srs. passageiros se realizará no cáes dos Mineiros, no dia 4 de maio ás 8 horas da manhã.
Estes vapores aceitam cargas directamente para Lisboa e Leixões.
Para cargas trata-se com o corretor da companhia, o sr. H. Campos, á rua General Camara n. 2, sobrado.
Para passagens e mais informações com os agentes

HERM STOLTZ & C.

68 Rua General Camara 68

Lloyd Italiano

Società di Navigazione a vapore

Serviço regular postal e commercial entre a **Italia, Brasil e Rio da Prata.**

Sahidas para a Europa:
CORDOVA .... 2 de junho

O GRANDIOSO E RAPIDO PAQUETE

MENDOZA

Commandante Cav. Nocra Francesco
(De 12.000 toneladas, com duas machinas e duas helices)

Esperado do Rio da Prata, por Santos, no dia 3 de maio, sahirá no mesmo dia para **Genova e Napoles.**

Este novo paquete possue esplendidos e luxuosos camarotes de 1ª classe os quaes estão installados no convez e no centro do paquete, sendo todos de dois logares e com todas as commodidades desejaveis. Para os srs. passageiros de 3ª classe possue tambem esplendidas e grandes commodidades nos dormitorios, tendo lavatorios, banhos, duchas, mesas para jantar, etc.

Para cargas trata-se com o corretor W. Pahl, á rua General Camara n. 15, 1º andar.
Para passagens e mais informações com os consignatarios **D. FIORITA & C.**

37 RUA PRIMEIRO DE MARÇO 37

Companhia Nacional de Navegação Costeira

Serviço semanal de passageiros entre o Rio de Janeiro e Porto Alegre, com escalas por Paranaguá, Florianopolis, Rio Grande e Pelotas.

O PAQUETE

ITAPERUNA

com excellentes accommodações para passageiros de 1ª e 3ª classes, sairá para
Paranaguá,
Florianopolis,
Rio Grande,
Pelotas e
Porto Alegre
sabbado, 28 do corrente, ás 4 horas da tarde.
Valores pelo escriptorio, no dia 28 até as 2 horas da tarde.
Cargas e encommendas pelo trapiche Silvino.

Para passagens e mais informações no escriptorio de

LAGE IRMÃOS

9—RUA DO HOSPICIO—9

E — USAE O SABÃO ARISTOLINO DE OLIVEIRA JUNIOR
C — COMICHÕES, BROTOEJAS, ASSADURAS, USAE O Sabão Aristolino
Z — CASPA, QUEDA DO CABELLO Usae o Sabão Aristolino que a vossa será sempre limpa
E — MANCHAS DA PELLE, ESPINHAS, CRAVOS, SARDAS, Usae o Sabão Aristolino
M — CONTUSÕES, DORES, QUEIMADURAS, Usae o Sabão Aristolino
A — PARA A BARBA, PARA O BANHO, deve-se sempre usar o Sabão Aristolino poderoso, antiseptico, antiparasitario.
S

A' venda: ARAUJO FREITAS & C. — Rua de S. Pedro n. 90 — RIO DE JANEIRO — Em S. Paulo: BARUEL & C.

Companhia de Navegação «Cruzeiro do Sul»

Serviço regular entre o Rio de Janeiro e Rio da Prata, com escalas pelos portos do sul da Republica. Saidas fixas nos dias 5, 15 e 25 de cada mez.

O paquete

JUPITER

sairá no dia 29 do corrente, para **Santos, Paranaguá, Antonina, S. Francisco, Itajahy, Florianopolis, Rio Grande, Montevidéo e Buenos Aires**

AO MEIO DIA

Este paquete recebe passageiros para Pelotas e Porto Alegre.

O paquete

SATURNO

Entrado do sul, sairá hoje, ao meio dia, para **BAHIA e PERNAMBUCO**

Os paquetes desta Companhia, expressamente construidos para esta carreira, movidos a duas helices e providos com os mais modernos melhoramentos, offerecem aos srs. passageiros o maior conforto possivel.

São profusamente illuminados a luz electrica, têm camarotes de luxo e ventiladores electricos em todos os camarotes e salões.

Recebem-se cargas em transito para **Pelotas, Porto Alegre e Corumbá.**

Ordens de embarque até a vespera da saida.

Recebe-se carga desde já pelo trapiche Freitas, á rua da Saude ns. 40 e 44.

Ordens de embarque, passagens e mais informações com

OS AGENTES

THEODOR WILLE & C.

31 Rua da Alfandega 31

ANNUNCIOS

RODA DA FORTUNA

Leitor amigo, si queres
Ter no Lyrico uma entrada,
Joga no tigre e no gato,
Que has de ganhar sem massada.

DERAM HONTEM:

Antigo	646	Elephante
Moderno	579	Perú
Rio	710	Burro
Salteado	...	Touro

Colibri

Centro Auxiliador

De accordo com o art. 3º dos nossos estatutos, fica remido o socio n. **122.**

9207 *O presidente*

O Ferramenta

Sociedade Beneficente

De accordo com o artigo 33 dos estatutos, ficou remido o socio inscripto sob o **N. 168.**

A directoria.

Rio, 26 de abril de 1906. 9207

A Caridade

SOCIEDADE BENEFICENTE

De accordo com o artigo 31 dos estatutos, ficou remido o socio inscripto sob o **n. 178.**

Rio, 26 de abril de 1906.

9210 *A directoria.*

Companhia Industrial Americana

De accordo com os nossos estatutos e nos termos do artigo 6º do decreto n. 177 A, de 15 de setembro de 1893, esta companhia resgata o debenture da 2ª série n. **5714.**

9208 O presidente, *J. da Nobrega.*

ALUGA-SE uma sala de frente, mobilada e um gabinete proprio para medico, dentista ou advogado; na rua Visconde do Rio Branco n. 16, sobrado. 9170

ALUGAM-SE uma sala e alcova de frente, com janellas e saccada, a casal sem filhos e que não cosinhe ou a moços sós; na rua da Lapa n. 42. 9174

ALUGA-SE um commodo com tres janellas no 2º andar, de onde se avista Santa Thereza, para moços; na rua da Lapa n. 42. 9175

ALUGAM-SE todos os dias creadas afiançadas para todos os serviços domesticos; na rua do Lavradio n. 14, sobrado, sala de frente. 9172

ALUGA-SE a casa da rua de Monte Alegre n. 11. 9202

ALUGA-SE uma casa assobradada, com porão habitavel e todas as commodidades para familia; na rua Mariz e Barros n. 29 I. Preço 185$000. 9204

ALUGA-SE uma cozinheira e lava por 20$ e uma ama secca por 12$; na rua da Conceição n. 42. 9200

ALUGA-SE uma moça, perfeita copeira, lava e engomma; na rua da Conceição n. 42. 9201

ALUGA-SE esplendida sala de frente, em frente á rua do Rezende, para escriptorio ou dormitorio, esplendidamente mobiliada, para pessoas de tratamento, e um magnifico quarto, com pensão, tendo a casa todo o conforto, e esplendida chacara; na rua Riachuelo 149. Dá-se pensão. 9216

ALUGAM-SE duas salas com alcovas, frente de rua. Senador Nabuco n. 26, Villa Isabel. 9106

ALUGA-SE uma alcova em casa de familia honesta a uma ou duas senhoras, podendo servir-se de toda a casa; na rua Barão de Amazonas n. 11, linha dos bonds da Tijuca. 9108

ALUGA-SE a casa da rua Santa Clara n. 22, Copacabana, com 2 salas, 2 quartos, cozinha, quintal, etc.; as chaves estão no n. 20. 9110

ALUGA-SE um quarto mobilado a casal sem filhos; á rua d. Marciana n. 53, Botafogo. 9039

ALUGA-SE uma moça para arrumadeira e concertar roupas, para casa de familia de tratamento; rua do Lavradio 67, commodo n. 12, 1º andar. 9082

ALUGA-SE uma casa por 40$: duas salas, cozinha e muita agua; á rua Pedro Americo n. 137. 9046

ALUGA-SE uma sala com varanda, frente de rua, muito socegada e saudavel, com 3 portas e 2 janellas, independente, propria para familia decente, por 30$; rua Pedro Americo n. 61. 9048

ALUGA-SE a uma pessoa só ou casal sem filhos uma sala mobiliada com pensão, na rua Silva Manoel 43. 9104

ALUGA-SE o esplendido 1º andar do predio á rua da Uruguayana n. 39, proprio para escriptorios ou consultorios medicos. Trata-se na mesma rua 104, alfaiataria. 9097

ALUGA-SE um copeiro para casa de pequena familia, aluguel 15$, na rua Barão de S. Felix n. 84.

ALUGA-SE uma sala mobiliada e independente a pessoa seria e de tratamento na rua do Rezende n. 35. 9089

ALUGAM-SE—Vendem-se á 500 réis, «banhos de mar em casa»; na rua de São Pedro ns. 22 e 24. 8965

ALUGA-SE o elegante e novo predio á rua do Cattete n. 105, com magnifico sobrado e espaçoso e moderno armazem; trata-se á Avenida Central n. 136. 8967

ALUGA-SE no Federal, escrupuloso armazem brasileiro de mantimentos nacionaes e estrangeiros, na rua do Rosario n. 14, ou vende-se a 340 réis o kilo do mais puro e alvo assucar da Refinaria; a 260 réis o litro de novo e succulento feijão preto de Porto Alegre; a 400 réis o litro de alvo e perfeito arroz de Iguape; a 3$400 o kilo real da mais delicada e saborosa manteiga mineira; a 700 réis a lata de verdadeiro esterelisado novo leite Moça; a 1$000 o kilo do delicioso e nutriente xarque presunto; a 2$000 o litro do mais fino e puro azeite portuguez; a 800 réis a garrafa da agradavel e não alcoolisada cerveja Bohemia de Petropolis; a 800 réis a garrafa de seu genuino vinho de uva escolhida do Rio Grande, tão procurado pelo seu sabor, aroma e pureza; a 1$200 o pacote de oito luxuosas velas brasileiras de stearina; além de variado sortimento de viveres de primeira qualidade, que vendidos por preços excepcionaes, pesos e medidas garantidos, e entregues em domicilio, trazem a fartura e o socego ao lar domestico.

A's mães carinhosas

O melhor alimento que podeis dar a vossos filhos é a Farinha da Infancia. Vende-se nas casas de chá, comestiveis, drogarias e pharmacias.

PRECISA-SE de uma cozinheira; na rua Carolina n. 8, estação do Rocha; paga-se bem. 9145

PRECISA-SE de um servente de pharmacia de conducta afiançada, na rua General Sampaio n. 24, Cajú. 9132

PRECISA-SE de um carregador de cesto com pratica de lavar pratos: Hotel Guanabara. 9139

PRECISA-SE de uma senhora de edade que tenha pratica de casa de commodos; trata-se na rua Luiz de Camões n. 28, da-se sociedade. 9105

PRECISA-SE de empregado para entrega de fasciculos a commissão; rua da Prainha, 1-A. 8557

PRECISA-SE de 50 trabalhadores para limpeza dos combustores da illuminação publica. Trata-se no ponto dos bondes da Tijuca, até ás 9 horas da manhã. 9040

PRECISA-SE de uma boa cozinheira do trivial para casa de familia, que durma no aluguel, para tratar na rua Santos Rodrigues n. 32, Estacio de Sá. 9080

PRECISA-SE de uma menina para lidar com uma creança; rua Farneze n. 5. 9201

PRECISA-SE de um menino para servente de pharmacia; rua do Cattete 7. 9179

PRECISA-SE de uma perfeita cozinheira para casa de numerosa familia; na rua dos Benedictinos n. 17, sobrado. 9188

PRECISA-SE de uma lavadeira e engommadeira; na rua do Riachuelo 73. 9165

PRECISA-SE de gravateiras; Avenida Passos 42, sobrado. 9159

PRECISA-SE fazer qualquer trabalho de apparelhador de gaz approvado. Installações, concertos de medidores, calhas, construcções, etc. Residencia e chamados: rua João Cardoso 19, praia Formosa. 9156

PRECISA-SE de um commodo para rapaz solteiro e de tratamento, sem mobilia, cujo aluguel mensal não exceda de 50$, nas ruas da Assembléa, Uruguayana ou Avenida Central. Cartas a Fabio de Souza na posta restante deste jornal.

PRECISA-SE de uma creada para todo serviço, em casa de pequena familia, que durma no aluguel; na rua da Alfandega n. 168. 924

PRECISA-SE de um rapaz para ajudante de cozinha; na rua do Ouvidor n. 50, 2º andar. 9213

PRECISA-SE de uma creada para todo o serviço, rua Frei Caneca n. 316.

A's mães carinhosas

O melhor alimento que podeis dar a vossos filhos é a Farinha da Infancia. Vende-se nas casas de chá, comestiveis, drogarias e pharmacias.

VENDE-SE armações com trinta metros, vitrines fixas e outros balcões abertos e fechados, toldos diversos, escrevaninhas, divisões, arandelas, lustres, hydrometros, utencilios para todo o ramo de negocio e diversos moveis, na rua do Hospicio numero 200. 9127

VENDE-SE um bom piano para estudo por 150$000, na rua Senhor dos Passos n. 116, loja. 9125

VENDEM-SE e compram-se moveis e tambem reformam-se colchões, na Casa Cayrú: rua Marechal Rangel n. 30, Cascadura. 9013

VENDE-SE o predio da rua Wenceslau n. 17, Meyer, com cinco quartos, duas boas salas e tudo mais necessario, para uma familia de tratamento; vende-se barato; trata-se com o dono na rua Primeiro de Março 107. José Pinto. 9074

VENDE-SE uma casa de madeira por 1:800$ na rua Borges, ponto terminal do bonde de Cachamby, na estação do Meyer, com 22 metros de frente por 72 metros de fundos; para vêr e tratar na rua do Cattete n. 18, Avelino. 9246

VENDE-SE um motor a gaz para quatro cavallos. Avenida Central n. 127, Casa Mozart. 9070

VENDE-SE um dinamo de «Gramme», 48 amperes. Avenida Central n. 127, Casa Mozart. 9071

VENDE-SE, junto ou separado, 8 ventiladores electricos, modelo rico. Avenida Central 127. Casa Mozart. 9072

VENDEM-SE e compram-se moveis, reformam-se mobilias e colchões na grande colchoaria Familiar, á rua Goyaz n. 36-A, Meyer, casa do Ignacio. 3332

VENDE-SE á rua da Engenhoca, Nictheroy, uma boa casa e chacara e mais quatro casas pequenas, dando tudo muito bom rendimento; trata-se á rua Jorge Rudge n. 34 D, avenida Martins, 1ª casa, das 4 horas da tarde em deante. 9173

VENDE-SE por 50$000 uma armação envidraçada propria para venda ou armazem; rua do Rezende n. 63. 9181

VENDE-SE muito barato uma boa armação envidraçada, balcão com tampo de zinco, prateleiras e alguma louça de barro; informa-se na pharmacia Portella, rua Elias da Silva n. 5, Piedade. 9162

VENDE-SE por 1.600$000 a boa casa da rua Philomena Fragoso n. 2, entre as estações do Madureira e Rio das Pedras, boa construcção e bom terreno; informa-se na mesma. Rende 30$ por mez. 9163

VENDE-SE a chacara do dr. Nogueira, á Bocca do Matto, Meyer, rua Nazareth. 9164

VENDEM-SE meia mobilia 90$, meia dita 110$, um espelho 30$, uma cama casal 30$, seis cadeiras 30$, quatro diversas 12$, uma de balanço 15$, um guarda-prata 65$; rua dos Arcos 39, frente 9215

VENDE-SE

NESTE ESCRIPTORIO

Grande quantidade de typos corpo 6, 7 e 8 romano e 8 elzevir com pouco uso, de fundição franceza a razão de 1$500 o kilo. Todo o typo acha-se distribuido, sendo as caixas vendidas em separado a razão de 6$000 cada uma.

NÃO SE VENDE A RETALHO

VENDEM-SE predios, terrenos, chacaras, sitios e fazendas, em todas as localidades, ao alcance de todas as bolsas; informações e tratos, com o sr. Figueiredo, á rua do Nuncio 50.

O CHA' DE SAUDE

Da Garrafa Grande

deve-se aconselhar ás pessoas edosas que soffrem de incontinencia da urina (saida involuntaria), ás creanças que soffrem da incontinencia nocturna (que urinam na cama), porque, dando tonicidade aos musculos, removerá a fraqueza ou a relaxação muscular do collo da bexiga.

Vende-se á rua Uruguayana n. 60. 9177

FIGURINOS com moldes de 500 réis até 10$000.—Casa Victor; Ourives, 103.

CARROÇA — Compra-se uma, gary, pequena e de agulha, na rua Barão de Ubá n. 92. 9199

FABRICA de saccos de papel Commercio —Vende-se por atacado e a varejo; rua Senador Pompeu n. 124. 9192

CACHORROS

TIGRE e PATUSCO

Desappareceram dois: um vermelho grande, de orelhas cortadas, e outro carling-dog, andam juntos. Gratifica-se a quem os levar á rua Mariz e Barros 65 B, onde pertencem. 9180

DESCOBERTA — Vende-se a idéa de uma descoberta de um apparelho automatico de lubrificar os carros de qualquer via ferrea por meio de ar; rua Adelia n. 8 B, Engenho de Dentro.

DENTISTA

Extracção de dentes, sem dor, a	5$000
Limpeza de dentes	5$000
Dentaduras de vulcanite, cada dente a	6$000
Obturações de dentes, de 5$ a	7$000
Dentes a pivot	15$000
Coroas de ouro, de 20$ a	40$000

Concertos em dentaduras, feitos em 5 horas, por mais quebradas e defeituosas que estejam, ficando como novas e garantidas por muito tempo, cada concerto a 10$000.

No consultorio cirurgico-dentario

— DO —

DR. SILVINO MATTOS

Cirurgião-dentista

Laureado com o 1º premio da secção de cirurgia-dentaria na Grande Exposição Artistico-Industrial de 1900, concorrente, em 1903, no Districto Federal, á Exposição Preparatoria da Universal Norte-Americana, e premiado com medalhas de bronze na Extraordinaria Exposição Universal Internacional de 1904, em S. Luiz, nos Estados Unidos da America do Norte, e, em 1905, pela Scientifica Associação Astronomica de França.

233 Rua Sete de Setembro 233

Muito proximo ao largo do Rocio

Das 7 da manhã ás 5 da tarde. Todos os dias Teleph. n. 1.555. 9183

SAPATARIA CONFIANÇA. Admirem os reduzidos preços e variedade de seus calçados; rua 7 de Setembro 217. 7405

JOSE' ANTONIO TEIXEIRA vende papel manilha nacional e estrangeiro; papel em rolo: azul e amarello e barbantes de todas as qualidades. Becco da Carioca n. 1. 8930

PROFESSORA de piano—Dá lições, segundo o programma do Instituto, em casa de familia, por preço razoavel; na rua Pau Ferro n. 3 A e Francisco Eugenio 22, S. Christovão. 9049

ESPIRITA Somnambulo—Trabalhos scientificos e garantidos, das 10 horas da manhã, ás 4 da tarde e das 6 ás 8 horas da noite; á praça da Republica n. 111, sobrado. 9184

DINHEIRO—Desde 1:000$, sob hypotheca, tem desponivel; A. Torres, rua da Alfandega 193. 9253

CABELLEIREIRA diplomada — Mme. Dabué. Offerece-se para pentear senhoras a domicilio ou em sua residencia; rua do Lavradio 123. 4451

PERDEU-SE a caderneta da Caixa Economica n. 216.028 da 3ª serie. 9052

IMPOTENCIA — Cura-se com as garrafas de catuába, remedio vegetal, vindo do sertão do Ceará; encontra-se na rua do Proposito n. 20. 9049

APOLICES extraviadas, da divida publica, pertencentes a d. Paulina Augusta de Abreu Costa, de um conto de réis de ns. 207.638, 37.246, 180.923, 13.180, 280.654 e 280.655, duas de duzentos mil réis de ns. 19 e 45. Gratifica-se a quem as levar ao sr. Figueiredo, rua do Nuncio 50. 8658

PHARMACEUTICO. Dá-se o nome; cartas neste jornal para M. F. 9038

CURA IMPORTANTE FACE NARIZ E TESTA — ATTESTO QUE DURANTE DOIS ANNOS SOFFRI DE UMA **SYPHILIS PAPULO-TUBERCULOSA**

na face, no nariz e na testa, tomando por isso diversos depurativos, inclusive o xarope de Gibert, salsa de diversos fabricantes, cajurubeba e muitos outros sem resultado algum, ultimamente resolvi usar do **Licor de Tayuyá de S. João da Barra** dos srs. Oliveira Filho & Baptista e com surpreza e alegria vi desapparecer tão terrivel enfermidade, só com o uso de dois vidros—*Francisco J. da C. Almeida.*—Reconheço a assignatura retro.—*Ricardo Belfort.*

A' venda, rua dos Ourives 114

SANTAL MIDY

Inoffensivo, de absoluta pureza, cura dentro de **48 HORAS** corrimentos que exigiam outr'ora semanas de tratamento com copahiba, cubebes, opiatas e injecções. Sua efficacia é universalmente reconhecida nas affecções da bexiga, na cystite do cólo, no catarrho vesical, na hematuria.

Cada Capsula tem impresso com tinta preta o nome (MIDY)

PARIS, 8, rua Vivienne, e em todas as Pharmacias.

AS MOÇAS

A Epidermina Palmeira, **para a pelle não tem rival. Espinhas, Cravos, Sardas, Caspas, Eczemas, Darthros, desapparecem como por encanto em poucas applicações. A' venda nas perfumarias Bazin, Nunes e em todas as pharmacias e drogarias. Deposito geral: Drogaria Pacheco. Andradas 59; em S. Paulo Baruel & C., e em Nictheroy em todas as pharmacias e drogarias. Vidro 2$500.** 7601

COMPRAM-SE moveis, paga-se bem; á rua Goyaz n. 36 A, Meyer, (casa do Ignacio.) 8533

ENSINO primario e secundario com esmero por pessoa habilitada, em qualquer ponto da cidade e suburbios, condições vantajosas; informações, Maltez & C., rua de S. Bento ns. 51 e 53. 9115

A MATRICARIA

de F. DUTRA

é com prazer que attesto o bom effeito desse preparado prescripto para as creanças durante o periodo da dentição. Além do effeito tonico e estimulante, indubitavelmente modifica a intensidade dos phenomenos reflexos; observados com tanta frequencia pelos clinicos nesse periodo da pathologia infantil. — Queira acceitar as minhas felicitações. — **Dr. Ignacio Marcondes de Rezende.**

BREVEMENTE POMONA... 9067

FORNECE-SE boa e asseiada comida de casa de familia e de cosinha bahiana; na rua General Polydoro 46, Botafogo. 9123

CHARUTARIA — Vende-se uma perto da estação Central; informa-se na rua General Camara n. 5. 9118

BOTEQUIM—Vende-se um, perto da estação Central; informa-se na rua General Camara n. 5. 9119

100 CONTOS

por 4$200

—3 DE MAIO—

ESPERANÇA 9186

ACCEITAM-SE roupas para lavar e engommar; na rua Marquez de Olinda n. 44. 9107

RIFA de um terreno em Inhaúma que devia correr com a ultima loteria de abril fica transferida para o dia que for annunciada. 9163

APOLICES: perderam-se as de ns. 63.165, 103.789, 209.588 e 209.589, do valor de 1:000$000 cada uma, juro de 5 %, pertencentes a Guilherme Antonio de Abreu. 9133

Embriaguez e outros habitos prejudiciaes, molestias nervosas, asthma, fraqueza tratamento pelo hypnotismo e electricidade, o dr. Cruz. Rua da Carioca n. 27. 9155

COSTURAS — Mme. J. Assis faz com promptidão pelos figurinos ultimos. Rua do Barro Vermelho 4, S. Christovão. 7805

PERDEU-SE a caderneta da Caixa Economica, n. 259.468 da 3ª série. 9037

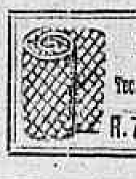

FABRICA DE Tecidos de Arames e Peneiras

R. 7 de Setembro 179

9091

JURÉA

TONICO VEGETAL

Excellente tonico para tirar a caspa, evitar a quéda dos cabellos, promover o crescimento, dar-lhes brilho e belleza.

Vende-se em todas as casas de perfumarias, drogarias e barbearias. Depositarios Bragança Cid & Comp.

174 RUA DO HOSPICIO 174

Alcoolismo e outros habitos prejudiciaes, molestias nervosas, asthma, fraqueza; trata pelo hypnotismo e electricidade o dr. Cruz. Rua da Carioca n. 27. 9153

BREVEMENTE POMONA... 9066

MOLESTIAS NERVOSAS, hysteria, chorea, neurasthenia, fraqueza, embriaguez e outros habitos prejudiciaes: tratamento pelo hypnotismo e electricidade, o dr. Cruz. Rua da Carioca n. 27. 9154

A HORA CERTA—Variado sortimento de relogios e joias: na rua Marechal Floriano n. 22. 7958

DR. Camillo Fonseca; Avenida Central n. 29, consultas das 2 ás 4 8592

O SABÃO MAGICO foi premiado na Exposição Internacional de S. Luiz, de 1905

CARTÕES postaes chics?— Casa Victor, Ourives, 103.

GUARDA - LIVROS — Pessoa habilitada acceita escriptas avulsas; trata-se na r. Pessoa de Barros 32, com E. Wilken. 9203

Um illustre medico francez

O doutor Clertan, de Paris, conseguiu encerrar a essencia de terebinthina sob a fórma de perolas, cujo envolucro, transparente como vidro e fino como papel, se dissolve instantaneamente no estomago. De tal modo que as pessoas que soffrem de enxaquecas ou de nevralgias podem actualmente cural-as immediatamente sem ter de supportar o gosto tão pouco agradavel da essencia de terebinthina. Com effeito, basta tomar 3 ou 4 Perolas d'Essencia de Terebinthina Clertan, para dissipar em poucos minutos as mais acabrunhadoras enxaquecas e as mais dolorosas nevralgias, seja qual for a séde dellas: cabeça, membros, costellas, etc. Por isso, a Academia de Medicina de Paris teve a peito approvar o processo de preparação deste medicamento, o que é de subido valor para recommendal-o á confiança dos doentes. A' venda em todas as pharmacias.

P. S. — Para evitar toda confusão, haja cuidado em exigir que o envolucro tenha o endereço do laboratorio: *Maison, L. FRERE, 19, rue Jacob, Paris.*

SABÃO Magico—E' o melhor para amaciar a pelle e cural-a das empigens, caspas, sarnas, darthros seccos ou humidos, ulceras de mão caracter, etc. Deposito geral, Drogaria Pizarro, rua Sete n. 47; preço: 2$, pelo correio 2$500.

TRASPASSA-SE uma casa de caldo de canna; á Avenida Passos n. 8. 9192

PASSAPORTES—Naturalizações, papeis de casamento, tratam-se barato rua do Lavradio 14, sobrado, Silva Lima & C. 9171

Homeopathia — ADOLPHO VASCONCELLOS — PHARMACIA — Rua da Quitanda n. 23 — e — Rua Fr. Caneca 21 — Vidros de 500 réis e 1$000

PERDEU-SE a cautela do Monte Soccorro n. 14.569 de 1905. 9158

PROFESSOR—Dá lições a domicilio de portuguez e francez por 10$; cartas a H. S. neste jornal. 9157

A MATRICARIA

de F. DUTRA

tenho-a empregado em minha clinica de creanças, sempre com optimo resultado.— **Dr. F. de Sant'Anna.**

SABÃO Magico—Cura infallivelmente as sardas, as espinhas e as frieiras. Um 2$. Rua Sete n. 47, Drogaria Pizarro, esquina da rua dos Ourives.

CARTÕES postaes, novidades; guarnições de flores para noivas, bailes e chapéos. Corôas para enterros; na casa «A Rosa de Musgo», rua da Uruguayana n. 26. 7616

ESCRIPTORIO, bastante espaçoso e claro, aluga-se á travessa de S. Francisco de Paula n. 10, sobrado, onde se trata das 3 ás 4 da tarde. 8742

Cura admiravel

Cada dia que passa é mais um triumpho que alcança o **Elixir de Nogueira, Salsa, Caroba e Guayaco!**

O attestado abaixo, passado pelo sr. Balthazar José Moralles e testemunhado por tres cavalheiros bastante conhecidos nesta cidade, prova que o **Elixir de Nogueira** é realmente uma poderosa preparação.

Illmo. sr. João da Silva Silveira

Tenho a satisfação de communicar-lhe que o seu **Elixir de Nogueira, Salsa, Caroba e Guayaco** acaba de fazer mais uma cura admiravel!

Minha esposa, d. Cecilia Xavier Moralles soffria, ha tres annos, de escrophulas, acompanhadas de fistulas nos olhos e no rosto, e, com o uso de oito garrafas da sua preparação, está perfeitamente curada!

E' preciso, entretanto, dizer-lhe que minha esposa fez sempre uso de remedios, além de duas operações nas fistulas.

Tenho ainda a satisfação de escrever-lhe esta em agradecimento, por ser esta preparação tão bem feita e acima de outras estrangeiras, o que para mim vale tudo.

Creia, sr. Silveira, na minha amizade, podendo fazer uso desta carta, que é escripta em Pelotas e assignada deante das tres testemunhas abaixo.

Testemunhas: Ricardo Caetano Ferreira—Manoel Roxo—José Thomaz Vieira da Cunha.

Pelotas, 10 de maio de 1883.—*Balthazar José Moralles,* morador no Pedregal.

Vende-se nas boas pharmacias e drogarias desta cidade

CARTÕES de visita, nitidamente impressos.—Casa Victor; Ourives, 103.

TACHYGRAPHIA methodo facillimo para se aprender em poucas lições e sem mestre, por A. Albuq., Livraria Alves, rua do Ouvidor n. 134. 7620

BARATAS — O bem conhecido **Blatticida Passos**, unico que attrae e mata esse nojento insecto, vende-se em todas as drogarias; depositarios Godoy Fernandes & Paiva, pelos mesmos preços, lata 1$000, pelo correio 1$500, duzia 11$000.

LEITOR

Molestias do figado prisão de ventre, falta de menstruação, gazes nos intestinos e estomago, hemorrhoides, excesso de bilis e digestões difficeis

Evitam-se com as

Pilulas indigenas do TAYUYA' do DR. MONTE GODINHO

Faceis de tomar, effeitos excellentes.

Não precisaes tomar a nossa palavra. Experimentae e convencei-vos.

A' venda nas pharmacias e drogarias.

DEPOSITO

Drogaria do Povo. Rua S. José 55

Preço 2$500 — Rio

CARTÕES de visita de 2$, 3$ e 4$ o cento, impressos em cinco minutos; unica casa, largo do Paço n. 6, quasi na esquina da r. do Mercado.

CLICHE'S em photogravura e illustrações de obras. Na officina do Vieira. P. Republica 107, loja.

Dentista Dr. Alvaro Moraes acceita pagamentos em prestações, trabalhos garantidos e feitos com brevidade. Praça Tiradentes n. 34. 7257

RHUM CREOSOTADO

DE

Ernesto Souza

Bronchites, asthma, rouquidão, escarros de sangue e tuberculose pulmonar

CURA CERTA

Em todas as pharmacias e drogarias. 7667

MOLDES sob medida.—Casa Victor; Ourives, 103.

QUEREIS.... UM halito de rosas e os dentes brancos e limpos, usai a *Marfilina* de Lopez, dentifricio sem rival. Caixa 1.500 Depositos: Drogaria Berrini, rua Hospicio, 22 e *F. Lopez,* rua do Rezende, 134.

PULMONAL — As pessoas atacadas de molestias do peito com escarros de sangue, etc. curam-se rapidamente com um vidro do Pulmonal. Preço, 3$000.

A'S SENHORAS o ELIXIR DAS DAMAS, tonico utero-ovariano do dr. Rodrigues dos Santos, é um agente therapeutico de uma acção energica e segura nas molestias proprias das senhoras, nas irregularidades de menstruação, dificuldades e colicas uterinas, hemorrhagias durante a menstruação, suspensão tardia, dores nos ovarios, catarrhos uterinos, etc. O ELIXIR DAS DAMAS modifica e corrige o estado nervoso das senhoras, actuando tambem sobre os intestinos, regularisando suas funcções. Deposito: rua de S. Pedro n. 63.

SABÃO RUSSO Maravilhosa essencia preparada por Jayme Paradeda, approvada pela exma. Junta de Hygiene Publica desta capital. Innumeros certificados de medicos distinctos e de pessoas de todo criterio attestam e proclamam o SABÃO RUSSO para curar queimaduras, nevralgias, contusões, darthros, empingens, pannos, caspas, espinhas, dores rheumaticas, dores de cabeça, ferimentos, sardas, chagas, rugas, erupções cutaneas, mordeduras de insectos venenosos, etc., etc. A unica e melhor AGUA DE TOILETTE, e reunindo em si todas as propriedades mais afamadas. Vende-se em todas as drogarias, pharmacias e lojas de perfumarias. Fabrica e deposito, rua D. Maria E 2, Aldeia Campista. Caixa do Correio 1.244.

DENTIÇÃO—Quereis que os vossos filhos nada soffram? usai a «Fava Divina», evita todas as molestias causadas pela dentição: depositario: Adolpho Vasconcellos, rua da Quitanda n. 23 e rua do Engenho de Dentro n. 21.

ACTOS FUNEBRES

Francisco José dos Santos Silva

Dr. José Clemente Gomes, Francisco Milhão Gomes, Luiz Gomes dos Santos, Moysés Gomes dos Santos, dr. Bernardino Candido de Almeida Albuquerque e Randolpho Ferreira, cunhados, filhos e genros do finado FRANCISCO JOSE' DOS SANTOS SILVA, mandam rezar uma missa na capella da egreja de S. Francisco de Paula, amanhã, 28 do corrente, ás 9 1/2 horas, e para assistil-a convidam as pessoas de sua amisade. 9185

João Manoel Martins

Joaquim Antonio Martins Tomada e Manoel Antonio Martins, convidam seus freguezes e amigos, bem como do fallecido, para assistirem á missa do 30º dia do seu passamento, no dia 28 do corrente, ás 9 horas da manhã, na egreja da Lapa, sendo á mesma hora rezada uma outra pela Veneravel Archiepiscopal Irmandade do Divino Espirito Santo da Lapa do Desterro, donde era irmão. 9198

D. Sancha Tavares Rodrigues

Fallecida em Obidos (Pará)

João Gomes do Rego, manda rezar uma missa por alma de sua mãe, amanhã 28, ás 9 horas da manhã, na egreja de S. Francisco de Paula, agradecendo desde já ás pessoas que com sua assistencia queiram acompanhal-o nesse piedoso acto. 9166

José Souto Domingues

Seus patrões José Nunes Lago, seu primo Emilio Carreira Loureiro e Firmino Paz, convidam a seus amigos e parentes para assistirem á missa de 7º dia, que fazem celebrar na egreja de S. Francisco de Paula, ás 8 horas da manhã, amanhã 28 do corrente, pelo que antecipam seus agradecimentos. 9214

MME. Maria Augusta, perfeita costureira modista, confecciona toilettes para casamento, baile, theatro e passeio, no rigor da moda, a preços razoaveis: no seu atelier de costuras, á praça Tiradentes 58, 1º andar. 9198

O antigo relojoeiro da rua de S. José está na do Marechal Floriano n. 32. 7954

PERDERAM-SE as apolices ns. 7.099, 7.101 e 7.104, do valor de 1:000$, juros de 6 0/0 papel, do emprestimo de 1897, pertencentes ao fallecido Joaquim Gonçalves Amaro. 7495

HOTEL LOCOMOTORA

Com excellentes commodos, muito arejados, para os srs. viajantes; nas ruas do Hospicio n. 263 e Nuncio n. 40 E, Rio de Janeiro—Pacheco Alves & C. 7632

H. GARNIER

LIVREIRO-EDITOR

Meditações

Que compoz o Glorioso doutor da Egreja

S. Agostinho

Traduzida da lingua latina na portugueza em 1781, com licença na Real Mesa Censoria de Lisboa; edição modernizada e correcta, para servir tambem de texto classico.

Tudo quanto saiu da penna de Santo Agostinho tem o cunho da grandeza do seu genio, sem rival, e o perfume de seu amor immenso para com Jesus.

As suas **Meditações** constituem como que um ramalhete de sua grande piedade; nellas, sua alma generosa se dilata, em santas expansões de ternura e de sabedoria.

Nenhum livro fala melhor de Deus, dos thesouros inesgotaveis do seu amor, da felicidade que se sente em possuil-o e do dever rigorosissimo que ha de procural-o por todos os meios.

As **Meditações**, primorosamente traduzidas e caprichosamente impressas, encontram-se em nossa casa, onde as almas piedosas poderão, por preço reduzido, adquirir uma das obras primas do genio christão.

1 vol. br.	2$000
Pelo correio, mais	$500

71 Rua do Ouvidor 71

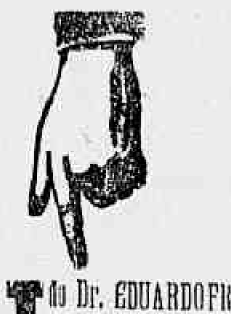

LUGOLINA do Dr. EDUARDO FRANÇA

ADOPTADA NA EUROPA E NO HOSPITAL DE MARINHA

Remedio sem gordura cura efficaz das molestias da pelle, feridas, empigens, frieiras, suor dos pés, assaduras, manchas, tinha, sarnas, sardas, brotoejas, gonorrhéas, etc.

Preço 3$000

DEPOSITARIOS NO BRASIL **Araujo Freitas & C.** *Rua dos Ourives n. 114* e *Rua de S. Pedro n. 90*

NA EUROPA **Carlos Erba** MILÃO

O Chá de Saude da Garrafa Grande

é indicado e recommendado confiadamente áquelles que têm principio de hydropisia, assim como aos hypocondriacos. 9178

Vende-se á rua Uruguayana n. 60.

Café Nacional

A abertura deste novo estabelecimento, sito á rua da Uruguayana n. 87, será amanhã, 28, onde os seus proprietarios esperam a visita dos seus amigos e do publico em geral.

9218 **Guimarães & Pinheiro**

Salsa Caroba e Cabacinho

Depurativo puramente vegetal do pharmaceutico J. Arthur de Carvalho.

Cura radicalmente a erysipela, rheumatismo, bubões, gomma, ulceras, darthros, empigens e todas as molestias da pelle. Unicos exportadores:

Guimarães Braga & Comp.

CAIXA DO CORREIO 234

PERNAMBUCO

VILLA IRANEMA

Vende-se neste logar um terreno, medindo 10 metros de frente por 50 de fundos. Trata-se, na rua de N. S. da Copacabana n. 21, ou no escriptorio desta folha, á noite com o sr. Freire.

ATTENÇÃO

Vinho verde a garrafa 600 réis; um quinto 62$; dito virgem a garrafa 600 réis; vende-se na rua da Prainha 23, C. S. Machado, Rio de Janeiro. 9065

FABRICA UNIVERSAL

Collarinhos, punhos, gravatas e roupas brancas

Tabella de preços do corrente mez:

Tres collarinhos superiores	1$500
Tres collarinhos duplos 5 folhas	2$000
Tres collarinhos inglezes, cinco folhas por	3$000
Tres pares de punhos superiores por	2$700
Tres pares de punhos, cinco folhas por	3$500
Tres pares de punhos inglezes	4$500
Uma camisa peito de zephir	2$900
Uma camisa peito de fustão, fantasia por	2$500
Uma camisa de gomma, saldo	2$500
Uma camisa musselline por 4$,5$ e	6$000
Uma camisa de gomma a 3$500, 4$ e	5$000
Uma camisa de gomma c|v por 4$, 5$ e	6$000
Uma camisa de zephir c|v por 4$ e	5$500
Uma camisa do Porto, por 3$500, 4$, 5$ e	6$000
Uma camisa peito fustão pregas	2$000
Uma camisa dormir para homem por 4$, 5$ e	6$000
Uma camisa de meia, por $500, $600, 1$ e	1$500
Uma camisa de meia franceza, por 1$500 e	2$000
Uma camisa de flanella, por 1$800 e	2$000
Uma duzia de lenços Irlanda a 2$500 3$ e	3$500
Uma duzia de lenços brancos grandes	2$300
Uma duzia de lenços com letras de seda	3$500
Uma duzia de lenços laçada 3$000 e	3$500
Uma colcha grande 3$500 e	4$000
Uma colcha para casal	4$500
Uma duzia de guardanapos com franjas, todas as cores por	1$800
Um par de botões para punhos corrente	1$000
Um par de fronhas bordadas em alto relevo, por	7$000
Um par de fronhas portuguezas de puro linho por	10$000
Um rico jogo quatro fronhas puro linho, bordado em alto relevo	25$000

Toalhas de puro linho a 4$, 5$, 7$, 8$, 10, 12, e	14$000
Uma gravata para senhora por	4$000
Uma camisa para senhora, por 1$800, 2$, 2$500	3$000
Uma ceroula de cretone forte, por	1$300
Uma ceroula de zephir, por	1$400
Uma ceroula de cretone especial a 2$, 2$500 e	3$000
Um collete branco para homem, por	4$000
Uma duzia de meias para homem por	3$000
Uma duzia de meias sem costura, por	5$500
Meia duzia de meias finas, por 4$, 5$ e	6$000
Meia duzia de meias finas para senhoras, por	7$000
Um par de meias para senhora, por $600, $800 e	1$000
Uma toalha felpuda grande, por	$800
Uma toalha de banho, por 2$800 3$ e	3$500
Uma duzia de toalhas felpudas, por	3$600
Um par de suspensorios, por 1$ e	1$500
Um cobertor listrado	2$000
Um par de ligas para homem	$700
Um chalinho imitação fio de Escocia, por	1$300
Um dolman branco, por	6$000
Uma camisa de linho crú, por	3$000
Um lençol para solteiro, por	3$000
Um ceroula portugueza, por	3$000
Gravatas de seda desde $500, até 5$ cada uma	
Vestidinhos bordados para baptisado, um	6$000
Saias brancas bordadas uma	6$000
Saias brancas rendadas, artigo superior, uma	12$000
Bonecas desde o preço de $500 cada uma até	25$000
Costumes para menino a 4$500, 6$, 8$, 12$ e	15$000
Colossal sortimento em leques a principiar em 1$ cada um.	
Colletes para senhora a 4$, 5$, 7$, 10$, 12$ e 15$ cada um.	

E muitos outros artigos por preços que não tememos concurrencia. Grandes exposições com preços marcados.

VISITEM A NOSSA CASA PARA VEREM A REALIDADE

Manoel Alves da Fonseca

58, RUA DA CARIOCA, 58

ANTIGO 122

CASA COM FRENTE DE MARMORE

CLUBS LACROIX

Joias e relogios a prestações de 5$ semanaes

28-A, Praça Tiradentes, 28-A

TELEPHONE 722

Effectuando-se hoje o ultimo sorteio do CLUB V, convido os exmos. socios que não foram contemplados a virem escolher as joias a que têm direito pela terminação deste club.

Resultado dos sorteios de hoje:

CLUB V—N. 30, pertencente ao exmo. sr. Augusto P. Martins Junior, rua do Catumby.
CLUB VI—N. 82, pertencente á exma. sra. d. Joaquina Vieira Lopes, rua dos Invalidos.
CLUB VII—N. 146, pertencente ao exmo. sr. Antonio de Souza Ribeiro, rua General Bruce n. 2-A.
CLUB VIII—N. 60, pertencente ao exmo. sr. J. de Araujo Junior, rua de S. Luiz Gonzaga n. 45-A.
CLUB IX—N. 114, pertencente ao exmo. sr. Alfredo Magalhães Vasconcellos, rua Dr. Manoel Victorino n. 63.
CLUB X—N. 116, pertencente ao exmo. sr. Adalberto de Azeredo Rodrigues, rua Engenho Novo n. 9.
CLUB XI—N. 83, desistido por falta de pagamento.
CLUB XII—N. 100, pertencente ao exmo. sr. Antonio Pires de Oliveira, rua General Silva Telles n. 23.
CLUB XIII—N. 130, pertencente á exma. sra. d. Helena da Rocha Teixeira, travessa da Luz n. 1.
CLUB XIV—N. 130, pertencente ao exmo. sr. Manoel Ferreira Horta, rua Dezenove de Fevereiro n. 82.
CLUB XV—N. 133, pertencente á exma. sra. d. Ismenia Fonseca, rua do Hospicio n. 291.
CLUB XVI—N. 30, pertencente á exma. sra. d. Lydia Brandão, rua Buarque de Macedo n. 3.
CLUB XVII—N. 63, pertencente ao exmo. sr. Manoel Lagos, rua Senador Pompeu n. 93.
CLUB XVIII—N. 66, pertencente á exma. sra. d. Maria Freitas Bittencourt, rua D. Marcianna n. 5.
CLUB XIX—N. 27, pertencente ao exmo. sr. Joaquim José Carneiro, rua Aurea n. 4.

Os srs. socios do **Club Lacroix** têm o direito de escolher, pelos preços marcados, uma ou mais joias que melhor lhes convier, não excedendo do valor de 300$, do grande «stock» que sempre existe na antiga **Casa Lacroix.**

Ha poucas vagas para o **Club XX**, que principia no dia 30 do corrente.

Rio, 23 de abril de 1906.

José Pinto de Sá Coutinho

Verdadeiro Café do Velho Amorim

UNICO NESTA CAPITAL

31 Rua do Rosario 13 9113

PROFESSORAS

Mlles. Armond leccionam instrucção primaria, secundaria, piano, canto e solfejo, em sua residencia, á rua D. Anna n. 3 B, Botafogo. 8610

PHAETON

Vende-se um magnifico e bem conservado, tendo as rodas revestidas de borracha. Ver e tratar na cocheira Mendes, rua do Senado n. 35. 8837

Restaurant das Nações

almoço com vinho 1$800; sem vinho 1$600, cozinha de 1ª ordem; rua da Alfandega n. 7, o seu proprietario Antonio Paes Lopes. 9214

COMPANHIA DE LOTERIAS NACIONAES DO BRASIL

Séde social e salão das extracções: rua Primeiro de Março n. 38—Rua Visconde de Itaborahy n. 9
Caixa do correio 41: Endereço telegraphico—LOTERIAS—Rio

Presididas pelo sr. fiscal do governo, representante do exm. ministro da fazenda e com a presença de um director da Companhia. Serviço do governo da União em virtude de lei do Congresso Nacional e do contrato assignado na directoria geral do Contencioso do Thesouro Federal

LOTERIAS NACIONAES EXTRAHIDAS NA CAPITAL FEDERAL, RIO DE JANEIRO

HOJE — A's 2 horas — 17ª loteria do excellente plano n. 114 — **12:000$000** — Inteiros 1$500 — Meios $750

Amanhã — A's 3 horas — 5ª loteria do magnifico plano n. 139 — **50:000$000** — Inteiros 4$000 — Sextos $800

GRANDE E EXTRAORDINARIO SORTEIO — 5ª loteria do grandioso plano 131 — A'S 3 HORAS SABBADO, 5 DE MAIO PROXIMO, A'S 3 HORAS — **200:000$000** — Inteiros 16$000. Meios 8$000 réis. Vigesimos $800

Os bilhetes acham-se á venda, com grande antecedencia ao dia do respectivo sorteio, na unica agencia geral aqui, em todos os Estados da Republica e em todas as casas e kiosques. Os pedidos de bilhetes para as localidades em que a Companhia não tiver agente ou correspondente, deverão ser dirigidos, com a maior clareza nas direcções, aos unicos agentes geraes nesta capital: Nazareth & C., rua Nova do Ouvidor n. 30 endereço telegraphico LUZVEL, caixa do correio n. 817. Somente são pagos ou recebidos em pagamento bilhetes premiados das Loterias Federaes. **PAGAMENTO PONTUAL**

N. B. — Em virtude de lei será deduzido o imposto de cinco por cento sobre a importancia dos premios superiores a duzentos mil réis.

RHEUMATHISMO

Grosso Antonio, o descobridor da cura do rheumathismo e beri-beri, é o unico que póde dar o desejado resultado, rapido, radical, sem resguardo e inoffensivo absoluto. Está provado por ter curado centenares de pessoas soffredoras desta horrivel doença, as quaes achavam-se sem mais esperança de curar-se. Os valiosos attestados que possue são todos de doentes curados nesta capital, podendo assim provar o que se chama verdade.

Villa Ruy Barbosa — travessa Adelia n. 8-A. 9182

Para os 5 infelizes orphãos

A viuva M. da Conceição, com 5 filhos todos menores, o mais velho de 9 annos e o mais novo de 3, sem parentes e sem recursos, filhos de um antigo negociante que por desgraça ficaram reduzidos á mais negra miseria; a infeliz mãe doente do peito, sem poder se tratar, lutando com a maior necessidade de vida, appella para que os bons leitores desta folha lhe deem um obulo para minorar seus tristes dias, pela Sagrada Paixão de Nosso Senhor Jesus Christo; esta bondosa redacção presta-se a receber qualquer coisa para esse fim.

BURROS

Na noite de 22 para 23 do corrente, faltaram da Varzea da Praia Formosa, dois (2) burros, um macho cor de rato, com a mão do lado esquerdo aleijada e uma mula cor baia, encerada, com marcas, os dois, no pescoço, lado esquerdo, S. B. Quem achar avise na rua Assumpção n. 18. 9130

FORMI-KOLA

"RODRIGUES"

Associação do formiato de sodio aos principios activos da noz de kola.

Dois tonicos musculares nevrosthenicos — diureticos do maximo valor administrados em um licor eupeptico e carminativo.

Perfeitamente indicado nos **estados neurasthenicos em geral** (perturbações mentaes, impotencia, esgotamento nervoso, insomnias, abatimento moral etc); na **fraqueza** produzida pela **influenza**, pelo **typho, pneumonia, impaludismo, tuberculose, etc.**, nas convalescenças, nas anemias, e como estimulante de todas as funcções, util na **prisão de ventre**, nas **perturbações biliares** e no mau funccionamento dos rins.

O cansaço physico e intellectual produzido pelo excesso de trabalho ou pelos varios exercicios do sport, é combatido efficazmente pelo FORMI-KOLA.

A' venda em todas as pharmacias e drogarias

DEPOSITOS: RUA GONÇALVES DIAS 57.—Rio de Janeiro. S. PAULO: Drogaria Lima Santos & C. — RUA DO COMMERCIO 6.

FORMIATO

MEYRELLES & MOURA BRAZIL

*O nosso—**FORMIATO**—é um elixir de sabôr agradavel preparado com o formiato de sodio puro, que importamos directamente dos melhores fabricantes*

Entra em sua composição o cacau (**Theobroma, cacau**), analeptico de reconhecidos effeitos, diuretico e anti-cardiaco. O cacau age sobre o organismo como poderoso alimento, sem ter o inconveniente das substancias que contêm o mesmo principio activo, mas que dão ao estomago e ao intestino uma irritabilidade constante e effeitos tonicos ficticios. A preferencia que tem dado a exma. classe medica ao nosso producto, da primeira das medicações deste genero, approvada pela Directoria de Saude Publica, é a prova evidente da sua nunca desmentida efficacia.

O **Formiato** Meyrelles & Moura Brazil é aproveitavel tanto aos velhos como aos jovens, aos doentes e ás pessoas de boa saude; elle estimula os musculos do estomago e dos intestinos, activando e regularisando a digestão, **melhorando assim a nutrição dos neurasthenicos, sempre em estado de fraqueza e abatimento.**

Em multiplas e varias enfermidades aproveita o uso do — **Formiato** —: **na asthenia grippal, no estado adynamico das doenças infecciosas, convalescenças, anemias diversas, impotencia, enfraquecimento dos doentes entregues ao regimen lacteo exclusivo e nos depauperados em geral.**

O **Formiato Meyrelles & Moura Brazil** deve ser usado pelos **intellectuaes** e pelos que se entregam ao esforço physico: — os **sportmen** do **remo**, da **caça**, da **equitação**, do **cyclismo**, da **pelota**, do **foot-ball** — e os que fazem **grandes marchas, verão em breve augmentar a sua força muscular e a sua resistencia ao cansaço**, sob o impulso benefico deste maravilhoso medicamento.

Peçam—Formiato Meyrelles & Moura Brasil.

FABRICA E DEPOSITO

RUA GONÇALVES DIAS, 71

Brevemente: RUA URUGUAYANA 33; entre Ouvidor e Sete de Setembro

RIO DE JANEIRO

Em S. Paulo: BARUEL & C.—Na Bahia: DROGARIA AMERICA

Sabão da Costa Perfumado

(Marca Cysne)

DE JOAQUIM NUNES

Efficaz em todas as affecções da pelle.

A cada sabonete acompanha um espelho de bolso.

MARCA CYSNE

PERFUMARIA NUNES

25, RUA DO THEATRO, 25 — (3 Portas)

BELLEZA DOS OLHOS

—E—

Conservação da vista

O unico preparado que tem dado resultados admiraveis é a

AGUA SULFATADA MARAVILHOSA

Tira bellidas, cura purgações antigas, dôres nevralgicas, ardor provocado pela luz, lacrimejamento, tira a vermelhidão dos olhos tornando-os claros e brilhantes e dá vigor á vista a ponto de varias pessoas abandonarem o uso de oculos.

Os attestados são de pessoas respeitaveis. Está licenciado pela

Directoria de Saude Publica

Os rotulos têm a firma do pharmaceutico

L. NORONHA

—DEPOSITO—

DROGARIA LENCART

72, RUA S. JOSE', 72

Fumem os charutos JEZLER da Bahia, unico fabricante que emprega fumo de seu proprio cultivo.

Curso de bandolim para senhoras

A professora mme. Esteves, ex-discipula dos celebres professores Cezar das Neves e Fiorentini, participa a todas as exmas. senhoras desta capital, que acaba de chegar da Europa e abre o seu curso de bandolim, banjolim, mandola e mandoloncello na conhecida casa Santos Couceiro, á rua da Carioca n. 71, onde póde tratar-se ou em sua residencia, rua do Rezende 12.

Tambem lecciona particularmente.

TAPETES

Grande diversidade em tamanhos e qualidade, por preços baratissimos; na casa As Grandes Occasiões, á rua do Rosario n. 135.

MOVEIS

de estylo, comprehendendo: mesas antigas de jacaranda, cadeiras, banquetas, moveis diversos, secretarias, columnas, quadros, cortinas, etc., etc., por preços baratissimos.

A's Grandes Occasiões

135 — RUA DO ROSARIO — 135

ESTANTE

Vende-se uma linda estante para livros medindo 2m,70 de altura e 2m,70 de comprimento, peça linda; na rua do Rosario n. 135, «A's Grandes Occasiões».

PANNOS PARA MESAS

de todos os tamanhos, preços baratissimos, na rua do Rosario n. 135, A's Grandes Occasiões.

Leilão de penhores

JOSE' CAHEN

3—RUA SILVA JARDIM—3

Antiga travessa da Barreira

Tendo de fazer leilão no dia 4 de maio proximo, de todos os penhores vencidos, previne aos senhores mutuarios que suas cautelas podem ser reformadas até a vespera desse dia. 9120

PELAS CHAGAS DE CHRISTO

Uma senhora entrevada ha annos, com tres filhas menores e duas dellas doentes, sendo uma do peito e sem ter meios para tratal-as, pede ás pessoas caridosas, pae e mães de familias, pelo amor de seus filhinhos e por alma de seus parentes, e pela Sagrada Paixão e Morte de Nosso Senhor Jesus Christo uma esmola para o seu sustento e de suas filhas, pois que Deus a todos dará a recompensa. A caridosa redacção do *Correio da Manhã* presta-se a receber toda e qualquer esmola com este destino caridoso, ou na rua Senhor de Mattosinhos n. 26, casa n. 1, bonde de Itapagipe.

PELO AMOR DE DEUS

Uma senhora pobre e com 5 netos menores, sendo orphãos, sendo um delles cego e mudo, pede ás almas caridosas, pela paixão de Nosso Senhor Jesus Christo, um obulo para seu sustento. Por especial favor na redacção deste jornal.

PO'S ANTI-ASTHMATICOS

(Descoberta Japoneza)

Recommenda-se este optimo preparado para a cura prompta e radical dos accessos de *asthma, defluxo, catarrhos, influenza, bronchites, resfriamentos* e todas as molestias dos orgãos respiratorios.

Depositarios: Bragança, Cid. & C., Rua do Hospicio n. 174.

Patek-Philippe & C.

O melhor relogio do mundo a prestações semanaes sem augmento de preço

Unicos agentes no Brasil inteiro

GONDOLO & LABOURIAU

RELOJOEIROS

71 RUA DA QUITANDA 71

FUNDAS

Pellica, Carneira, Camurça, Castor, Celluloid, Borracha, Electricas, de Cláverie, para cura de Hernias inguinaes e umbilicaes de 2$500 até 50$000

CASA MORENO

MORENO BORLIDO & COMP.

RUA DO OUVIDOR N. 114

A Notre-Dame de Paris

Este estabelecimento iniciou em 16 do corrente o systema de venda por **UNIDADE**, *de todos os artigos de seu sortimento sem excepção, quer sejam artigos para homem, quer para senhora ou creança.*

Recebe por todos os vapores novidades de Paris. Brevemente devem chegar os artigos para inverno.

COKE

REDUCÇÃO NO PREÇO

A Société Anonyme du Gaz communica a seus freguezes que está vendendo o coke a 25$ cada tonelada, tendo feito tambem grande reducção na importancia do referido transporte. Para uso industrial o coke será vendido por preço inferior áquelle, conforme o ajuste.

Encommendas á rua da Alfandega n. 140 e na fabrica, á rua Senador Euzebio n. 232.

GONORRHÉAS

(Flores brancas leucorrhéa)

Curam-se radicalmente, em poucos dias, com o **Xarope e as Pilulas de matico ferruginoso**, approvados pela exma. Junta de Hygiene Publica, unicos remedios que pela sua composição innocente e reconhecida efficacia, podem ser empregados sem o menor receio pelos doentes de qualquer edade e sexo, dispensando-se as injecções de copahyba e as cubebas, substancias estas sempre nocivas á saúde. Vendem-se unicamente na

PHARMACIA BRAGANTINA

á rua da Uruguayana n. 144

THEATRO CARLOS GOMES (Antigo Sant'Anna)

Empreza PASCHOAL SEGRETO

Grande companhia de opera comica, magicas e revistas SEGRETO & SOUZA —Direcção musical do maestro PAULINO SACRAMENTO

HOJE Sexta-feira, 27 de abril de 1906 **HOJE**

O maior acontecimento theatral da época

31ª representação da grande e espectaculosa revista em 3 actos, 14 quadros e 3 apotheoses, original de **João Phóca e D. Xiquote**, ornada de 56 numeros de musica, parte original e parte compilada pelos applaudidos maestros PAULINO SACRAMENTO, COSTA JUNIOR E LUIZ MOREIRA

O MAXIXE

Applausos unanimes de 47.812 espectadores

Toma parte toda a companhia

Os clubs carnavalescos estão assim distribuidos: **Club dos Lords**, João de Deus e Dina; **Club dos Fenianos**, João Silva e Paquita Freitas; **Club dos Paladinos**, Henrique Carvalho e Risoletta; **Tenentes do Diabo**, Franklin Rocha e Maria Tavares; **Club dos Democraticos**, Esther Bergerat e Guarany; **Club dos Politicos**, Maria Lino e Antonietta Peujet; **Club dos Fenianos Portuenses**, Pinto.

Mise-en-scène de **ADOLPHO FARIA** — Machinismos de **VELLOSO BRAGA**

NOTA As encommendas só serão respeitadas até ao meio-dia. O pequeno resto de bilhetes acha-se a venda na bilheteria do theatro.

A's 8 1|2 horas.

Amanhã — 32ª representação da revista **O MAXIXE**. 9212

PALACE-THEATRE (CASINO)

Empreza J. CATEYSSON

HOJE — Sexta-feira, 27 de abril — **HOJE**

EXITO COLOSSAL

3ª representação da revista local em 2 actos e 8 quadros

Allons au Palace

Libretto em francez do actor e autor Chicot, musica arranjada pelo distincto maestro LUIZ MOREIRA

Representada por todos os artistas da troupe: MOTHU, SORIES, TRAMEL, CHICOT, CEYL, Lahone Bayle, Paul, Decoufcelle, Mme. Cayl, J. Seguin, L. Seguin, Luce Dharville e Agnes.

28 ARTISTAS

Importante programma de concertos e attracções

NOTA—Visto a importancia extraordinaria do programma, o espectaculo principia ás 8 1|2 horas em ponto.

Domingo—Matinée familiar

Uma unica representação da revista

ALLONS AU PALACE

THEATRO S. JOSÉ

COMPANHIA DRAMATICA PORTUGUEZA
— DO —
THEATRO AGUIA DE OURO DO PORTO

HOJE — 6ª-feira, 27 de abril de 1906 — **HOJE**

GRANDIOSA NOVIDADE

1ª representação da alta comedia em 4 actos, de BLUMENTHAL e KADELBURG

EUROPEUS E AMERICANOS

Completamente nova para o Rio de Janeiro

Personagens:

D. Maximo—Barão de Vetti, Thomaz Vieira; Rodolpho — seu filho, Antonio de Souza; Thomaz Faustini, **Alves da Silva**; Aldo Meriotti, Joaquim Silva; Berani, Hippolyto Costa; Lourenço, José d'Almeida; João, Carlos Shore; Um criado, Arthur Silva; Anna Stephenson, **Apollonia Pinto**; Mary, **Adelina Nobre**; Carlota, Augusta Guerreiro.

Epoca: actualidade.—A acção da peça: 1º acto—Proximo do lago de Como. 2º acto—Em Turim. 3º e 4º actos—No castello de Vetti—Arredores de Turim.

Mise-en-scène do actor ALVES DA SILVA. Preços e horas do costume.

AMANHÃ E DOMINGO: as ultimas Europeus e Americanos

Na proxima semana—**O OUTRO SEXO.**

Em ensaios:—**O DESFALQUE**, original dos distinctos escriptores brazileiros José Piza e Arthur Guimarães. 9220

THEATRO S. PEDRO DE ALCANTARA

Grande Companhia Lyrica Italiana

Maestro regente da orchestra Cav. **Oscar Anselmi**. Maestro substituto e dos córos **Oreste Sbavaglia**

AMANHÃ—Sabbado, 28 de abril—**AMANHÃ**

4ª FUNCÇÃO DA MODA

1ª representação da opera-baile, em 4 actos, do maestro CARLOS GOMES

O GUARANY

PERSONAGENS — Don Antonio de Mariz, fidalgo portuguez, Fiore; Cecilia, sua filha, De-Benedetto; Pery, chefe da tribu dos guaranys, Venerandi; Don Alvaro, aventureiro portuguez, Ferraresi; Gonzales, Ruy Bento, Alonso, aventureiros hespanhoes, Ardito, Martinelli, Lopriamo; Cacique, chefe da tribu dos Aymorés, De Biasi; Pedro, escudeiro, Martinelli. — Aventureiros, cavalheiros, damas, selvagens.

Corpo de córos—Corpo de baile—

Banda em scena—Numerosa comparsaria etc.

Preços.—Camarotes de 1ª ordem, 35$; camarotes de 2ª, 20$; cadeiras de 1ª classe, 8$; ditas de 2ª, 4$; galeria nobre, 4$; galerias, 2$000. **A'S 8 1|2 HORAS**

Domingo, 29 — «Matinée» a preços populares, á 1 1|2 da tarde—Pela ultima vez será cantada a opera em 4 actos de Ponchielli — GIOCONDA.

Os bilhetes para qualquer destes espectaculos acham-se á venda na bilheteria do theatro. 9217

THEATRO MAISON MODERNE

15 PRAÇA TIRADENTES 15

Proprietario: **Paschoal Segreto**

Hoje — 6ª-feira, 27 de abril — *Hoje*

Grandioso Espectaculo

GRANDE ACONTECIMENTO
NOVIDADE SEM EGUAL
ESTUPENDO MYSTERIO

FATTIMA

Grande illusão de miss STELLA FOLLET

Extraordinario programma

4ª representação da chistosa comedia em 1 acto

CHÓRO OU RIO?

pelos artistas **Nina, Santos e Geraldo.**

Garantido successo da sympathica etoile française

Mlle. REGINA

Novo programma pelos artistas: Los Sportelly, Os Geraldo, Los Corona, De Villy, Olayrandré, Salvadora Mercedes, Guerrero, Luisa, Angelina, Modesta e outros.

Novidades — Attracções

Vistas novas no Biographo Edison

Banda da Força Policial

Preços populares — Camarotes, 6$000; cadeiras de 1ª, 1$500; galerias, 1$000.

Entrada Geral Franca

Obrigada a consummação

A' Maison!... A' Maison!...

Na proxima semana — APUROS DE UM DIPLOMATA.

THEATRO RECREIO DRAMATICO

Companhia DIAS BRAGA

HOJE *Sexta-feira, 27 de abril de 1906* **HOJE**

FESTA ARTISTICA DA ACTRIZ

MARIA AUGUSTA

Dedicada á distincta sociedade carnavalesca

TENENTES DO DIABO

Unica representação nesta época do emocionante drama em 5 actos, de Anicet Bourgeois e Michel Masson

A DOIDA DE MONTMAYOUR

PERSONAGENS — Marquez de Semiani, Domingos Braga; Ambrosio, Dias Braga; Sebastião, pintor, A. Bragança; René, Antonio Ramos; Conde de Lormel, Claudino de Oliveira; Caussade, rendeiro, Alfredo Silva; Pedro Roberto, rendeiro, Pereira da Costa; Cator, camponez, Figueiredo; Pompignan, Cecilio Lopes; um camponez, Carvalho; Maria Aubert, Helena Cavalier; Genoveva, conhecida por Mimi, Aurelia Delorme; Ursula, a beneficiada; Leonia de Lormel, Sophia Galini; Georgina, mulher de Caussade, Estephania Louro; Joanna, creada, Mathilde; uma camponeza, Mercedes; Bertha, idem, Leonor Rosa, idem, Aida. Camponezes, camponezas, povo, etc.—A acção passa-se em França—Actualidade.

TITULOS DOS QUADROS — **1º A carta fatal — 2º A vingança paterna — 3º A inundação — 4º Dedicação filial — 5º A reabilitação.**

Scenarios novos e apropriados. — Uma excellente banda de musica militar, graciosamente cedida, abrilhantará o espectaculo.

O resto de bilhetes á venda na bilheteria do theatro. **A's 8 1|2**

Amanhã — O drama sacro — **O MARTYR DO CALVARIO.** — Brevemente — **O HOMEM SEM CABEÇA.** 9205